UE1.18 : LES CONTRATS DE TRAVAIL SPÉCIFIQUES ET LE PRÊT DE MAIN-D'ŒUVRE (ARH)



Maîtrisez les contrats de travail spécifiques et statuts particuliers

Plongez dans l'univers des contrats de travail spécifiques et des statuts particuliers, où chaque texte législatif devient une clé pour comprendre les droits des salariés. 🧩

Dans un contexte professionnel en constante évolution, **maîtriser ces contrats est essentiel** pour garantir la conformité juridique et protéger les droits des salariés. Cette formation vise à vous doter des compétences nécessaires pour naviguer avec assurance dans cet environnement complexe.

Grâce à une approche dynamique et personnalisée, ce **module s'adapte à vos besoins** en temps réel, vous offrant une expérience d'apprentissage unique. Prêt à explorer ces

enjeux juridiques ?

Ce qui vous attend dans ce module...

• Comprendre le cadre juridique des contrats spécifiques

> Dans cette partie, vous allez **explorer les textes de référence** tels que le Code du travail et les conventions collectives. Vous allez **analyser les conditions de recours** aux contrats spécifiques et comprendre l'importance de la conformité juridique pour protéger les droits des salariés.

• Identifier et analyser les particularités des contrats spécifiques

> Ensuite, vous allez **présenter les différents types de contrats** comme l'intérim et l'apprentissage. Vous allez **étudier les caractéristiques des statuts particuliers** et les cas de figure du prêt de main-d'œuvre, tout en comparant avec les contrats classiques.

• Appliquer la réglementation pour sécuriser la gestion de la paie

> Enfin, vous allez **examiner les règles de calcul particulières** et les cotisations spécifiques. Vous allez **utiliser des outils de suivi et d'audit** pour assurer la conformité, et analyser un bulletin de paie incluant un salarié en prêt de main-d'œuvre.

Selon vous, quel contrat spécial est le plus avantageux pour les employeurs ?

Selon vous, quel contrat spécial est le plus avantageux pour les employeurs ?

- Le contrat d'intérim pour sa flexibilité
- Le contrat aidé pour ses subventions
- Le contrat d'apprentissage pour la formation des jeunes
- Le contrat de travail intermittent pour les besoins saisonniers

Les avantages des contrats spéciaux

> Les contrats spéciaux offrent des solutions adaptées aux besoins spécifiques des employeurs. Ils permettent de répondre à des situations variées, comme le besoin temporaire de main-d'œuvre ou l'intégration de jeunes dans le monde du travail.

> Comprendre les avantages de chaque type de contrat est essentiel pour optimiser la gestion des ressources humaines. En partageant votre opinion, vous contribuez à une réflexion collective sur l'efficacité de ces dispositifs et leur impact sur le marché du travail.

Le contrat de mission (intérim)



Comprendre les obligations juridiques du contrat d'intérim

Le contrat de mission, ou contrat d'intérim, est un contrat de travail spécifique qui se distingue du CDD par ses caractéristiques et ses acteurs impliqués. **Il est essentiel de comprendre les obligations juridiques qui lient les trois parties : l'entreprise de travail temporaire (ETT), l'entreprise utilisatrice , et le salarié intérimaire .**

Chaque contrat doit inclure des clauses obligatoires qui garantissent la conformité juridique et la protection des droits des salariés. **L'analyse de ces contrats permet de sécuriser la gestion de la paie et d'évaluer leur impact sur l'administration et les déclarations.** La comparaison avec les contrats classiques, tels que le CDD et le CDI, est nécessaire pour anticiper les conséquences et les risques associés aux contrats d'intérim.

Quels acteurs sont impliqués dans un contrat d'intérim ?

Bonnes réponses

- L'entreprise de travail temporaire, l'entreprise utilisatrice et le salarié intérimaire

Mauvaises réponses

- L'entreprise utilisatrice, le salarié permanent et l'agence de recrutement
- L'entreprise prêteuse, le salarié intérimaire et le client

Les trois acteurs clés du contrat d'intérim

> Le contrat d'intérim implique trois acteurs principaux : l'entreprise de travail temporaire, l'entreprise utilisatrice et le salarié intérimaire. L'ETT fournit la main-d'œuvre à l'entreprise utilisatrice, qui bénéficie des compétences du salarié intérimaire pour une mission précise. Ce contrat assure la conformité juridique et la protection des droits du salarié.

Dans quel cas un contrat d'intérim peut-il être comparé à un CDD ?

Bonnes réponses

- Lorsqu'il s'agit de pourvoir un poste temporaire

Mauvaises réponses

- Lorsqu'il s'agit de réaliser des travaux urgents de sécurité
- Lorsqu'il s'agit de remplacer un salarié en grève

Différences et similitudes entre intérim et CDD

> Le contrat d'intérim, bien que distinct du CDD, peut être comparé à ce dernier lorsqu'il s'agit de pourvoir un poste temporaire. Les deux types de contrats visent à répondre à des besoins ponctuels de l'entreprise utilisatrice. Cependant, l'intérim implique une relation tripartite avec une entreprise de travail temporaire, contrairement au CDD qui est directement entre l'employeur et le salarié.

Pourquoi est-il important d'inclure des clauses obligatoires dans un contrat d'intérim ?

Bonnes réponses

- Pour garantir la conformité juridique et la protection des droits des salariés

Mauvaises réponses

- Pour augmenter la flexibilité des missions
- Pour simplifier la gestion administrative

Assurer la sécurité juridique des contrats d'intérim

> Les clauses obligatoires dans un contrat d'intérim sont essentielles pour assurer la sécurité juridique et la protection des droits des salariés. Elles permettent de clarifier les responsabilités des parties impliquées : l'entreprise de travail temporaire, l'entreprise utilisatrice et le salarié intérimaire. Cela garantit une gestion efficace de la paie et minimise les risques de litiges.

Les acteurs et contrats du travail temporaire

Le recours au travail temporaire est une solution efficace pour répondre à un besoin ponctuel de main-d'œuvre . En utilisant les services d'une entreprise de travail temporaire (ETT), une entreprise peut rapidement trouver le personnel nécessaire sans engager directement un salarié en **CDD** . Trois parties sont impliquées dans cette relation : l'entreprise utilisatrice, l'ETT et le salarié intérimaire.

Cette relation repose sur deux contrats distincts : **le contrat de mise à disposition entre l'ETT et l'entreprise utilisatrice**, et **le contrat de mission entre l'ETT et le salarié intérimaire**. Ces contrats définissent les obligations et les droits de chaque partie, assurant ainsi une gestion claire et sécurisée de la paie et des missions.

Selon vous, comment l'ETT peut-elle améliorer la sécurité des intérimaires ?

Selon vous, comment l'ETT peut-elle améliorer la sécurité des intérimaires ?

https://app.teachup.com/contributions/825d13b2-b856-4b5a-809d-74dd3a415395

Les rôles clés de l'ETT et de l'entreprise utilisatrice

> L'entreprise de travail temporaire (ETT) est essentielle dans le cadre des contrats intérimaires. Elle embauche et rémunère les salariés intérimaires, tout en les mettant à disposition d'une entreprise utilisatrice via un contrat de mission à durée déterminée. L'ETT s'occupe également des déclarations sociales, notamment à l'URSSAF. Cependant, le pouvoir disciplinaire et la responsabilité en matière de santé et sécurité au travail incombent à l'entreprise utilisatrice. Celle-ci exerce le pouvoir hiérarchique sur le lieu de travail. Le contrat de mise à disposition régit la relation entre l'ETT et l'entreprise utilisatrice, précisant les obligations de chaque partie. Les ETT doivent respecter des obligations légales strictes pour protéger les droits des salariés intérimaires.

La relation tripartite

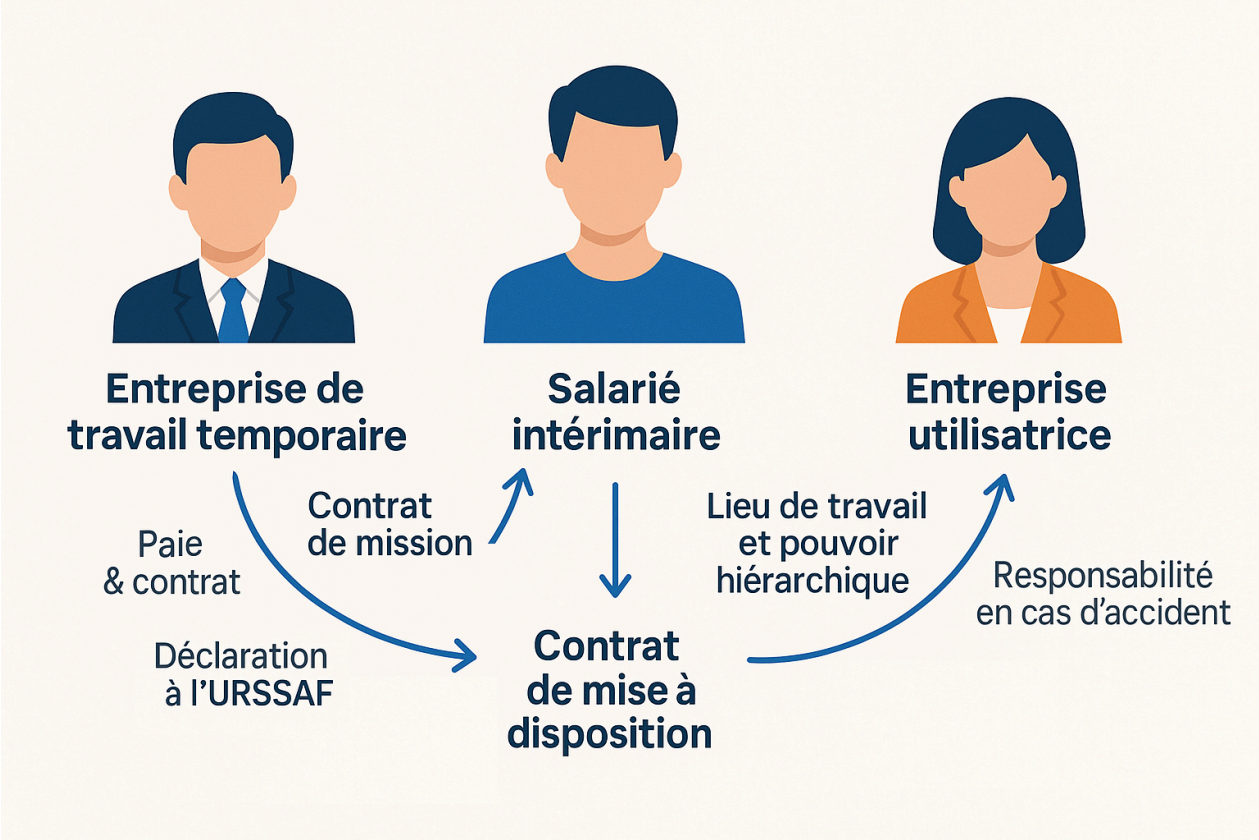

1. Pouvoir disciplinaire



> Le pouvoir disciplinaire dans le contrat d'intérim appartient exclusivement à l'entreprise de travail temporaire (aussi appelée agence d'intérim), qui est l'employeur légal du salarié intérimaire.
>
> L'entreprise utilisatrice (l'entreprise où le salarié effectue sa mission) n'a pas le droit de sanctionner directement l'intérimaire, même en cas de manquement aux règles internes ou d'absences injustifiées. Elle peut cependant signaler les faits à l'agence d'intérim, qui seule peut engager une procédure disciplinaire (avertissement, mise à pied, rupture anticipée du contrat de mission, etc.).
>
> L'agence d'intérim détient donc le pouvoir disciplinaire : elle décide des sanctions, instruit les éventuelles procédures et, en cas de faute grave, peut mettre fin au contrat de mission sans être tenue de proposer un nouveau contrat à l'intérimaire.

2. Responsabilité en cas d'accident



> La responsabilité en santé-sécurité incombe à l'entreprise utilisatrice

3. Paiement du salaire



> Le paiement du salaire est assuré par l'ETT

4. Déclaration à l'URSSAF



> Les déclarations sociales sont faites par l'ETT

5. Le contrat de mission



> Le contrat de mission est établi par **écrit** et transmis au salarié, au plus tard dans les **deux jours ouvrables** suivant sa mise à disposition. Il comporte notamment la reproduction des clauses et mentions du contrat de mise à disposition, la qualification professionnelle du salarié, les modalités de la rémunération, y compris celles de l'indemnité de fin de mission, la durée de la période d'essai éventuellement prévue, une clause de rapatriement du salarié lorsque la mission

> s'effectue hors de France, les coordonnées de la caisse de retraite complémentaire et de l'organisme de prévoyance. Enfin, doit être mentionnée la possibilité pour l'entreprise utilisatrice d'embaucher le salarié à l'issue de la mission.
>
> Le contrat de mission conclu entre **l'entreprise de travail temporaire et le salarié intérimaire**.

6. Le contrat de mise à disposition



> Le contrat de mise à disposition d'abord, est un contrat écrit – à peine de nullité absolue – devant être conclu au plus tard dans les deux ouvrables suivant la mise à disposition (L. 1251-42).
>
> Ce contrat de mise à disposition établi pour chaque salarié mentionne le **motif de recours** au contrat de travail intérimaire, le nom et la qualification de la personne remplacée, le terme de
> la mission – le cas échéant la clause permettant de modifier le terme de la mission ou de renouveler le contrat –, les caractéristiques particulières du poste de travail à pourvoir (ex : qualification professionnelle exigée, lieu de la mission, horaire), la nature des équipements de protection individuelle que le salarié utilise ainsi que le montant de la rémunération avec ses différentes composantes (primes, salaires, etc...).
>
> Le contrat de mise à disposition est conclu entre **l'entreprise de travail temporaire et l'entreprise utilisatrice.**

Dans quel cas l'entreprise utilisatrice est-elle responsable en matière de santé-sécurité ?

Bonnes réponses

- Lorsqu'un accident survient sur le lieu de travail

Mauvaises réponses

- Lorsqu'un équipement est défectueux
- Lorsqu'un salarié commet une faute grave

Responsabilité de l'entreprise utilisatrice en cas d'accident

> L'entreprise utilisatrice est responsable de la santé-sécurité des salariés intérimaires lorsqu'un accident survient sur le lieu de travail. Cette responsabilité découle de

> l'obligation de garantir un environnement de travail sûr, même si le salarié est sous contrat avec une entreprise de travail temporaire. Les mesures de prévention et de sécurité doivent être respectées pour éviter tout incident.

Que doit contenir le contrat de mise à disposition pour être valide ?

Bonnes réponses

- Le motif de recours au contrat intérimaire

Mauvaises réponses

- La durée de la période d'essai
- Le nom de l'entreprise utilisatrice

Éléments essentiels du contrat de mise à disposition

> Le contrat de mise à disposition est un document écrit, indispensable pour la validité du recours à l'intérim. Il doit inclure le motif de recours au contrat intérimaire, garantissant que l'emploi ne pourvoit pas durablement à l'activité normale de l'entreprise. Ce contrat précise également le terme de la mission, les caractéristiques du poste et la rémunération du salarié.

À qui incombe le paiement du salaire dans un contrat d'intérim ?

Bonnes réponses

- À l'entreprise de travail temporaire

Mauvaises réponses

- À l'URSSAF
- À l'entreprise utilisatrice

Le rôle de l'entreprise de travail temporaire

> Dans un contrat d'intérim, l'entreprise de travail temporaire (ETT) est l'employeur légal du salarié intérimaire. Elle est responsable du paiement du salaire, contrairement à l'entreprise utilisatrice qui bénéficie des services du salarié. L'ETT assure également les déclarations sociales et détient le pouvoir disciplinaire, renforçant son rôle central dans la relation tripartite.

Les limites du contrat de mission : cas de recours

Le contrat de mission ne peut pourvoir durablement un emploi lié à l'activité normale et permanente de l'entreprise. Selon l'article L. 1251-5, il est limité à des tâches précises et temporaires. Les cas de recours incluent le remplacement d'un salarié absent ou en temps partiel provisoire, ainsi que le départ définitif avant la suppression du poste.

Il est également possible de recourir à un intérimaire pour remplacer le chef d'une entreprise ou une profession libérale. **L'accroissement temporaire de l'activité et les emplois saisonniers sont des motifs valables.** Enfin, le travail temporaire peut favoriser le recrutement de personnes en difficulté sociale ou professionnelle, avec un engagement de formation.

Comprendre le recours au travail temporaire

• Le remplacement de salariés

> Le recours au travail temporaire est **possible** pour remplacer un salarié absent ou dont le contrat est suspendu. Cela inclut également le remplacement du chef d'une entreprise ou d'une personne exerçant une profession libérale. **Exemple** : un intérimaire peut être engagé pour pallier l'absence d'un salarié en congé maladie.

• L'accroissement temporaire d'activité

> Vous pouvez faire appel à un intérimaire en cas d'**accroissement temporaire** de l'activité de votre entreprise. Cependant, il est **interdit** de recourir à un intérimaire pour ce motif dans les six mois suivant un licenciement pour motif économique. **Exemple** : une entreprise peut embaucher des intérimaires pour gérer une hausse saisonnière de commandes.

• Les emplois saisonniers

> Les emplois à caractère saisonnier sont un **cas de recours** au travail temporaire. Cela permet de répondre à des besoins spécifiques liés à des périodes de l'année. **Exemple** : recruter des intérimaires pour la récolte agricole durant l'été.

• Le recrutement de personnes sans emploi

> Le travail temporaire peut être utilisé pour le **recrutement** de personnes sans emploi rencontrant des difficultés sociales et professionnelles particulières. Cela offre une **opportunité** d'intégration dans le monde du travail. **Exemple** : embaucher des intérimaires pour un projet social visant à réinsérer des chômeurs de longue durée.

Dans quel cas peut-on recourir au travail temporaire pour un accroissement d'activité ?

Bonnes réponses

- Lors d'une hausse saisonnière de commandes

Mauvaises réponses

- Lors de l'ouverture d'un nouveau magasin
- Lors du lancement de nouveaux produits

Utilisation du travail temporaire en période de pic

> Le recours au travail temporaire est justifié lors d'un accroissement temporaire d'activité, tel qu'une hausse saisonnière de commandes. Cette situation nécessite un renfort ponctuel de personnel pour absorber la charge de travail supplémentaire. Il est important de noter que ce recours est interdit dans les six mois suivant un licenciement économique.

Pourquoi le travail temporaire est-il utilisé pour le recrutement de personnes sans emploi ?

Bonnes réponses

- Pour offrir une opportunité d'intégration

Mauvaises réponses

- Pour réduire les coûts de formation
- Pour garantir une stabilité financière

Faciliter l'accès au marché du travail

> Le travail temporaire est utilisé pour recruter des personnes sans emploi afin de leur offrir une opportunité d'intégration dans le monde professionnel. Ce dispositif permet aux individus rencontrant des difficultés sociales et professionnelles de se familiariser avec le milieu du travail, d'acquérir de l'expérience et de développer des compétences utiles pour leur avenir professionnel.

Pour quelle raison le travail temporaire est-il adapté aux emplois saisonniers ?

Bonnes réponses

- Pour répondre à des besoins spécifiques liés à des périodes de l'année

Mauvaises réponses

- Pour réduire les coûts de formation des nouveaux employés
- Pour garantir une flexibilité maximale des horaires

Adaptation aux cycles saisonniers prévisibles

> Le travail temporaire est adapté aux emplois saisonniers car il permet de répondre à des besoins spécifiques qui se répètent chaque année à des périodes fixes. Ces emplois sont liés au rythme des saisons ou aux modes de vie collectifs, comme dans l'agriculture ou le tourisme. Cette régularité et prévisibilité facilitent l'embauche d'intérimaires pour des tâches cycliques.

Les restrictions légales sur l'utilisation des intérimaires en entreprise

> Le recours à un intérimaire est strictement encadré par la loi. Vous ne pouvez pas utiliser un intérimaire pour remplacer un salarié dont le contrat est suspendu à la suite d'un conflit collectif de travail, pour effectuer des travaux dangereux, ou pour remplacer un médecin du travail (L. 1251-10).
>
> De plus, il est interdit de faire appel à un intérimaire pour un accroissement temporaire d'activité dans les six mois suivant un licenciement pour motif économique (L. 1251-9). En cas de violation de ces règles, le salarié peut demander la requalification de son contrat en CDI en saisissant le conseil de prud'hommes (L. 1251-41).



Dans quel cas un intérimaire peut-il demander la requalification de son contrat en CDI ?

Bonnes réponses

- En cas de violation des règles légales

Mauvaises réponses

- En cas de modification du poste
- En cas de fin de mission

Les règles strictes du recours à l'intérim

> Un intérimaire peut demander la requalification de son contrat en CDI si l'entreprise ne respecte pas les restrictions légales. Ces restrictions incluent l'interdiction de remplacer un salarié en conflit collectif, d'effectuer des travaux dangereux, ou de pallier un accroissement temporaire d'activité après un licenciement économique. La violation de ces règles permet de saisir le conseil de prud'hommes.

Pourquoi est-il interdit de recourir à un intérimaire pour remplacer un médecin du travail ?

Bonnes réponses

- Pour respecter les restrictions légales

Mauvaises réponses

- Pour garantir la neutralité professionnelle
- Pour éviter un conflit d'intérêts

Encadrement légal du remplacement médical intérimaire

> La loi interdit le recours à un intérimaire pour remplacer un médecin du travail afin de garantir la continuité et la qualité des services médicaux en entreprise. Cette restriction vise à éviter que des postes essentiels à la santé et à la sécurité des salariés soient pourvus de manière temporaire, assurant ainsi une stabilité dans le suivi médical.

Pour quelle raison un intérimaire ne peut-il être utilisé après un licenciement économique ?

Bonnes réponses

- Pour éviter un accroissement temporaire d'activité

Mauvaises réponses

- Pour effectuer des travaux dangereux
- Pour remplacer un salarié absent

Encadrement légal du recours aux intérimaires

> La loi interdit l'utilisation d'intérimaires pour un accroissement temporaire d'activité après un licenciement économique afin de protéger les droits des salariés. Cette restriction vise à éviter que les entreprises ne contournent les obligations liées au licenciement en recourant à des intérimaires pour des tâches qui devraient être absorbées par les effectifs permanents.

Comprendre le contrat de mission : durée, renouvellement et indemnités

> Le contrat de mission est un contrat à durée déterminée qui doit être établi par écrit et transmis au salarié dans les deux jours ouvrables suivant la mise à disposition. Il peut inclure une période d'essai dont la durée est fixée par convention ou accord de

> branche étendu, ou par accord d'entreprise.
>
> La durée totale du contrat, renouvellements inclus, ne doit pas dépasser dix-huit mois, sauf stipulations contraires. À la fin du contrat, le salarié a droit à une indemnité de fin de mission, sauf exceptions. Le salarié intérimaire est inclus dans les effectifs de l'entreprise utilisatrice au prorata de son temps de présence.



Dans quel cas un salarié intérimaire a-t-il droit à une indemnité de fin de mission ?

Bonnes réponses

- À la fin du contrat de mission

Mauvaises réponses

- En cas de renouvellement du contrat
- Pendant la période d'essai

Indemnité de fin de mission pour intérimaires

> Le salarié intérimaire a droit à une indemnité de fin de mission à l'issue de son contrat, sauf exceptions. Cette indemnité, égale à 10 % de la rémunération totale brute, compense la précarité de sa situation. Elle n'est pas due si le contrat est

> rompu par le salarié, en cas de force majeure ou si un CDI est proposé par l'entreprise utilisatrice.

Combien de temps peut durer un contrat de mission, renouvellements inclus ?

Bonnes réponses

- Jusqu'à dix-huit mois

Mauvaises réponses

- Jusqu'à douze mois
- Jusqu'à vingt-quatre mois

Durée maximale du contrat de mission intérimaire

> Le contrat de mission, utilisé pour l'intérim, est un contrat à durée déterminée. Sa durée totale, incluant les renouvellements, est généralement limitée à dix-huit mois. Cette limite peut être modifiée par un accord de branche étendu ou un accord d'entreprise. À la fin du contrat, le salarié intérimaire reçoit une indemnité de fin de mission, sauf exceptions.

De quelle manière le salarié intérimaire est-il inclus dans les effectifs de l'entreprise utilisatrice ?

Bonnes réponses

- Au prorata de son temps de présence

Mauvaises réponses

- En fonction de la durée du contrat
- Selon le nombre de missions effectuées

Intégration proportionnelle des intérimaires

> Le salarié intérimaire est intégré dans les effectifs de l'entreprise utilisatrice proportionnellement à son temps de présence. Cela signifie que sa contribution est calculée en fonction des heures travaillées par rapport à un temps plein. Cette méthode permet de refléter précisément l'apport du salarié intérimaire dans l'organisation, sans se baser sur la durée totale du contrat.

Comprendre le contrat de mission

• La rédaction du contrat

> Le contrat de mission doit être **établi par écrit** et transmis au salarié dans les deux jours ouvrables suivant la mise à disposition. Il inclut la qualification du salarié, les modalités de rémunération et la période d'essai éventuelle. **La période d'essai** varie selon la durée du contrat : deux jours pour un contrat d'un mois ou moins, trois jours pour un contrat entre un et deux mois, et cinq jours pour un contrat de plus de deux mois.

• Le terme du contrat

> Le contrat de mission comporte dès sa signature un **terme fixé avec précision**. Toutefois, il peut ne pas comporter de terme précis lorsqu'il est conclu dans certains cas prévus par l'article L. 1251-6, mais il doit alors être conclu pour une durée minimale. **La durée totale** du contrat, renouvellements inclus, ne doit pas excéder dix-huit mois, sauf stipulations contraires dans un accord de branche.

• Le renouvellement et la succession

> Le contrat de mission est **renouvelable deux fois** pour une durée déterminée. Les conditions de renouvellement sont prévues dans le contrat ou par avenant. Il est possible de conclure des contrats successifs avec le même salarié sur des postes différents, sauf pour un emploi permanent. **Un délai de carence** est requis entre deux contrats sur le même poste, sauf exceptions.

• La fin de mission et indemnités

> À la fin du contrat de mission, si le salarié ne bénéficie pas d'un CDI, il a droit à une **indemnité de fin de mission** égale à 10 % de sa rémunération totale brute. Cette indemnité n'est pas due dans certains cas, comme une action de formation ou une rupture anticipée à l'initiative du salarié. **La rupture anticipée** peut entraîner des dommages et intérêts pour l'entreprise de travail temporaire.

• Les responsabilités de l'entreprise utilisatrice

> Pendant la mission, l'entreprise utilisatrice est responsable des **conditions d'exécution du travail**, incluant la durée du travail, le travail de nuit, le repos hebdomadaire, et la sécurité au travail. **La rémunération** du salarié intérimaire ne peut être inférieure à celle prévue par le contrat de mise à disposition, et il a droit à une indemnité compensatrice de congés payés.

Dans quel cas le contrat de mission peut-il être renouvelé ?

Bonnes réponses

- Si les conditions sont prévues dans le contrat

Mauvaises réponses

- Si le salarié en fait la demande
- Si l'entreprise utilisatrice le souhaite

Conditions de renouvellement du contrat de mission

> Le contrat de mission peut être renouvelé si les conditions de renouvellement sont spécifiées dans le contrat initial ou par un avenant. Ce renouvellement est limité à deux fois et doit respecter la durée maximale de dix-huit mois, sauf stipulations contraires dans un accord de branche. Le renouvellement ne dépend pas de la demande du salarié ou de l'entreprise utilisatrice.

Pourquoi un délai de carence est-il requis entre deux contrats sur le même poste ?

Bonnes réponses

- Pour éviter la succession de contrats sans interruption

Mauvaises réponses

- Pour garantir une pause entre deux missions
- Pour respecter la durée minimale du contrat

Prévenir l'abus de contrats précaires

> Le délai de carence entre deux contrats sur le même poste est instauré pour limiter l'utilisation excessive des contrats de mission. Il vise à empêcher la succession de contrats précaires sans interruption, garantissant ainsi que les emplois permanents ne soient pas indûment pourvus par des missions temporaires, conformément aux réglementations en vigueur.

Que doit inclure le contrat de mission pour être valide ?

Bonnes réponses

- La qualification du salarié et la rémunération

Mauvaises réponses

- Les horaires de travail et la mobilité
- La durée totale de la mission et les congés

Éléments essentiels du contrat de mission

> Pour être valide, le contrat de mission doit inclure la qualification du salarié et les modalités de rémunération. Ces éléments sont essentiels pour garantir la transparence et la conformité légale du contrat. La qualification précise le poste occupé, tandis que la rémunération assure que le salarié est payé selon les normes établies. Ces informations doivent être clairement rédigées et transmises au salarié.

Comprendre le CDI intérimaire : un contrat hybride innovant

> Le CDI intérimaire, créé par l'ANI de 2013 et consacré par la loi de 2018, combine les caractéristiques du CDI et du travail temporaire. Les entreprises de travail temporaire peuvent conclure ce contrat avec un **intérimaire pour des missions successives**. Chaque mission nécessite un contrat de mise à disposition et une lettre de mission.
>
> Ce contrat inclut des mentions spécifiques telles que les horaires de disponibilité et la **rémunération minimale garantie**. Les périodes d'intermission sont considérées comme du temps de travail effectif. La rémunération varie selon la période, avec un minimum garanti en intermission. Le salarié doit accepter les missions compatibles avec le contrat. La rupture suit les règles du CDI de droit commun.



Quelles mentions spécifiques doivent figurer dans un CDI intérimaire ?

Bonnes réponses

- Les horaires de disponibilité et la rémunération minimale garantie

Mauvaises réponses

- Les conditions de travail de nuit
- La durée maximale des missions

Les éléments clés du CDI intérimaire

> Le CDI intérimaire, issu de l'ANI de 2013 et renforcé par la loi de 2018, intègre des mentions spécifiques essentielles. Parmi celles-ci, les horaires de disponibilité et la rémunération minimale garantie sont primordiaux. Ces éléments assurent une continuité de l'emploi et une sécurité financière, même durant les périodes d'intermission, où le salarié est considéré en temps de travail effectif.

Dans quel cas la rupture d'un CDI intérimaire suit-elle les règles du CDI de droit commun ?

Bonnes réponses

- En cas de rupture du contrat par l'employeur

Mauvaises réponses

- En cas de fin de période d'intermission
- En cas de refus de mission par le salarié

Rupture du CDI intérimaire par l'employeur

> Le CDI intérimaire, bien que spécifique, suit les règles du CDI de droit commun en cas de rupture par l'employeur. Ce contrat hybride, issu de l'ANI de 2013 et de la loi de 2018, impose à l'employeur de respecter les procédures classiques de rupture, garantissant ainsi au salarié intérimaire les mêmes droits qu'un salarié en CDI traditionnel, notamment en matière de préavis et d'indemnités.

Pourquoi les périodes d'intermission sont-elles considérées comme du temps de travail effectif ?

Bonnes réponses

- Pour garantir une rémunération continue au salarié

Mauvaises réponses

- Pour respecter les quotas de travail imposés par la loi
- Pour compenser les heures supplémentaires non payées

Les périodes d'intermission et leur impact salarial

> Les périodes d'intermission dans le CDI intérimaire sont considérées comme du temps de travail effectif pour assurer une continuité de rémunération au salarié. Ce contrat hybride garantit un salaire minimum même en l'absence de mission, ce qui permet de sécuriser financièrement l'intérimaire entre deux missions, tout en respectant les règles du CDI.

Le portage salarial



Découvrir le portage salarial

• **La relation tripartite**

> Le portage salarial repose sur une **relation contractuelle tripartite** entre une entreprise de portage, une personne portée et des entreprises clientes. Cette structure permet à la personne portée d'être rémunérée comme un salarié par l'entreprise de portage, tout en facturant sa prestation sous forme d'honoraires au client. **Ce modèle** offre une flexibilité précieuse pour ceux qui souhaitent se mettre à leur compte sans payer immédiatement des charges.

• **Les droits et obligations**

> La loi du **25 juin 2008** a donné une existence légale au portage salarial, définissant clairement ses droits et obligations. En effet, la personne portée bénéficie des mêmes droits qu'un salarié classique, tout en ayant la liberté de choisir ses missions. Par ailleurs, l'entreprise de portage est responsable de la gestion administrative et du paiement des charges sociales, garantissant ainsi une **sécurité juridique**.

• **Les limites juridiques**

> Le portage salarial, bien qu'avantageux, présente certaines **limites juridiques**. Par exemple, la personne portée ne peut pas dépasser un certain seuil de revenus pour

> rester dans le cadre légal du portage. Aussi, il est essentiel de respecter les conditions fixées par la loi pour éviter toute requalification en contrat de travail classique. **Comprendre ces limites** est crucial pour optimiser ce dispositif.

Pourquoi le portage salarial est-il avantageux pour les freelances ?

Bonnes réponses

- Pour bénéficier d'une protection sociale complète

Mauvaises réponses

- Pour éviter de payer des impôts
- Pour obtenir des missions garanties

Flexibilité et sécurité pour les freelances

> Le portage salarial offre aux freelances une structure flexible et sécurisée. Grâce à la relation tripartite, ils peuvent choisir leurs missions tout en bénéficiant des droits d'un salarié, comme la protection sociale complète. L'entreprise de portage gère les aspects administratifs et les charges sociales, permettant aux freelances de se concentrer sur leur activité sans les contraintes fiscales immédiates.

Dans quel cas la personne portée doit-elle respecter un seuil de revenus ?

Bonnes réponses

- Pour rester dans le cadre légal du portage

Mauvaises réponses

- Pour bénéficier d'une aide financière
- Pour éviter la requalification en CDI

Comprendre les seuils de revenus en portage salarial

> Le portage salarial est encadré par la loi pour garantir une relation tripartite équilibrée entre l'entreprise de portage, la personne portée et les entreprises clientes. La personne portée doit respecter un seuil de revenus pour rester dans le cadre légal du portage salarial, évitant ainsi toute requalification en contrat de travail classique et assurant sa sécurité juridique.

Quels droits la personne portée a-t-elle dans le portage salarial ?

Bonnes réponses

- Les mêmes droits qu'un salarié classique

Mauvaises réponses

- Les droits d'un travailleur indépendant
- Les droits d'un consultant externe

Les droits du salarié porté en portage salarial

> La personne portée en portage salarial bénéficie des mêmes droits qu'un salarié classique, grâce à la loi du 25 juin 2008. Elle peut choisir ses missions tout en étant protégée juridiquement. L'entreprise de portage gère les aspects administratifs et les charges sociales, offrant ainsi une sécurité similaire à celle d'un contrat de travail traditionnel, tout en permettant une flexibilité professionnelle.

Fonctionnement

> 📌 Notion importante : bien distinguer le lien **fonctionnel** (organisation du travail sur site client) du lien de **subordination juridique**, qui reste attaché à l’entreprise de portage.

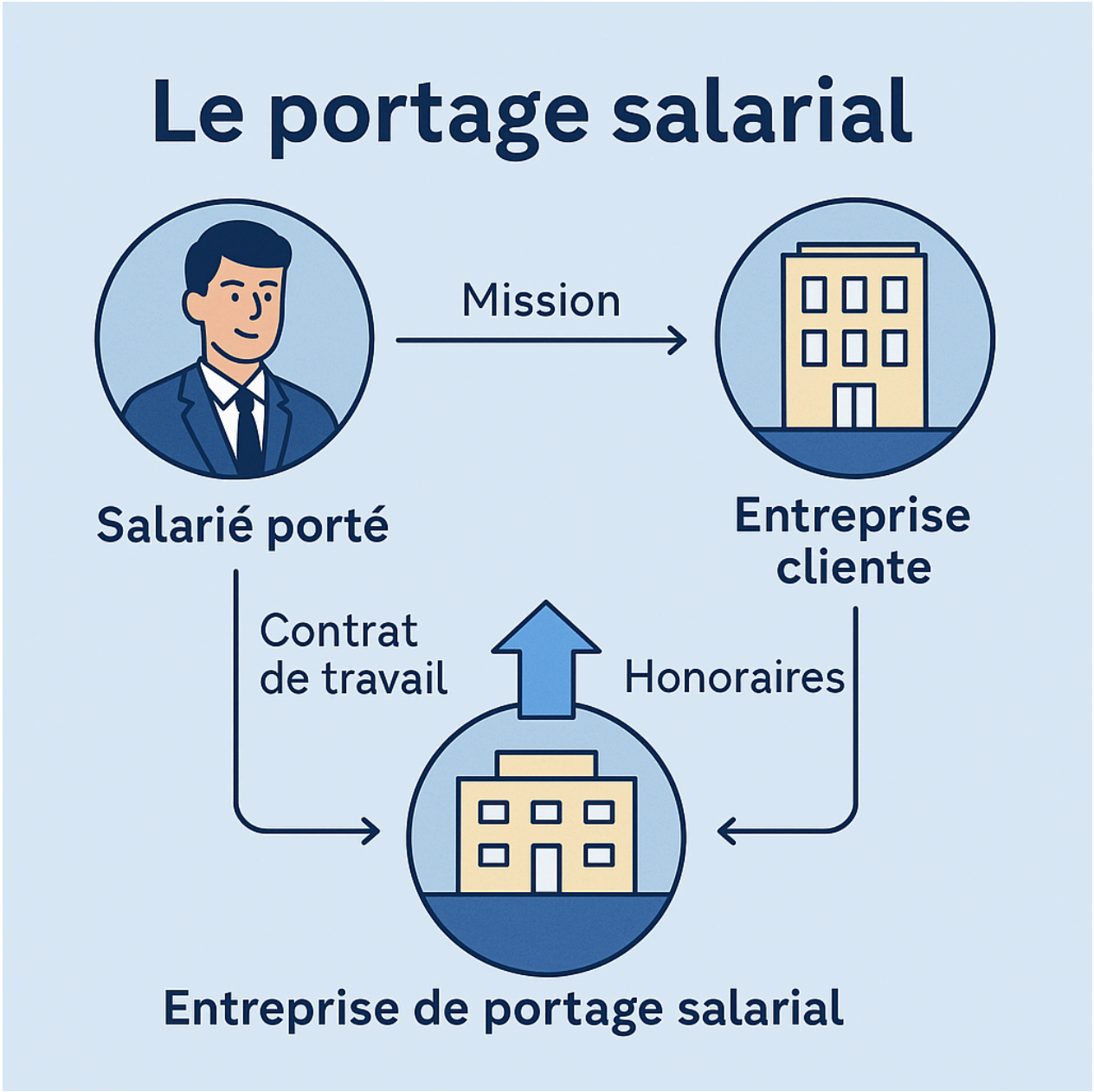

1. Salarié porté



> Il prospecte ses clients, négocie ses tarifs et choisit ses missions. Il signe un contrat de travail (CDI ou CDD) avec l'entreprise de portage. Il perçoit un salaire après prélèvement des frais de gestion et cotisations.

2. Entreprise cliente



> Elle accueille le salarié porté pour réaliser la mission, **sans lien de subordination juridique direct**.

3. Entreprise de portage



> Elle signe un **contrat de prestation commerciale** avec l'entreprise cliente. Elle facture la mission, établit le bulletin de paie, gère les cotisations sociales, la mutuelle, etc.

Comprendre le portage salarial : statut et réglementation

> En signant un contrat de travail avec une entreprise de portage, vous pouvez travailler pour des sociétés clientes tout en bénéficiant des **avantages sociaux liés au statut de salarié.**
>
> Depuis 2017, le portage salarial est encadré par une convention collective spécifique, garantissant des conditions de travail claires et sécurisées. Ce dispositif est réservé aux **professionnels qualifiés et autonomes**, et il est réglementé par le Code du travail, notamment les articles L1254-1 à L1254-31. **L'entreprise de portage n'est pas concernée par l'interdiction du prêt de main-d'œuvre.**



Pourquoi le portage salarial est-il encadré par une convention collective spécifique ?

Bonnes réponses

- Pour garantir des conditions de travail claires et sécurisées

Mauvaises réponses

- Pour faciliter la création d'entreprise
- Pour éviter le paiement de charges sociales

Encadrement du portage salarial par le Code du travail

> Le portage salarial est encadré par une convention collective spécifique pour assurer une réglementation claire et sécurisée des conditions de travail. Ce dispositif, réservé aux professionnels qualifiés et autonomes, est régi par le Code du travail, notamment les articles L1254-1 à L1254-31, garantissant ainsi des droits et obligations précis pour les salariés et les entreprises de portage.

Dans quel cas le portage salarial est-il réservé aux professionnels ?

Bonnes réponses

- Lorsqu'ils sont qualifiés et autonomes

Mauvaises réponses

- Lorsqu'ils sont débutants et encadrés
- Lorsqu'ils sont en formation continue

Portage salarial et qualification professionnelle

> Le portage salarial est un dispositif qui permet aux professionnels de travailler de manière autonome tout en bénéficiant des avantages du statut de salarié. Ce système est réservé aux individus qualifiés et autonomes, car il nécessite une expertise et une capacité à gérer ses propres missions. La convention collective de 2017 et le Code du travail encadrent ce statut pour garantir des conditions de travail sécurisées.

Quels articles du Code du travail réglementent le portage salarial ?

Bonnes réponses

- Les articles L1254-1 à L1254-31

Mauvaises réponses

- Les articles L1251-64 à L1251-68
- Les articles L3123-8 à L3123-15

Réglementation du portage salarial en France

> Le portage salarial permet aux professionnels autonomes de bénéficier du statut de salarié tout en travaillant pour des entreprises clientes. Ce statut est encadré par une convention collective depuis 2017, assurant des conditions de travail sécurisées. Les articles L1254-1 à L1254-31 du Code du travail définissent les règles spécifiques du portage salarial, garantissant sa légalité et son fonctionnement.

Cadre juridique du portage salarial

Le portage salarial est encadré depuis l’ordonnance n° 2015-380 du 2 avril 2015 et intégré au Code du travail (articles L.1254-1 à L.1254-31).

🔹 Le salarié porté doit avoir une autonomie suffisante dans la recherche et la réalisation de missions.

- Il ne peut être en portage que s'il est cadre ou assimilé cadre, et rémunéré au minimum à 77 % du plafond mensuel de la Sécurité sociale (soit environ 2 937 € brut/mois en 2025).
- L'entreprise de portage doit être exclusivement dédiée à cette activité.
- Un contrat de travail (CDD ou CDI) et une convention de portage sont obligatoires.

Cas : Nina, 36 ans, consultante en marketing digital, souhaite tester son activité en freelance sans créer d'entreprise. Elle décroche une mission de 4 mois dans une start-up. Elle veut une protection sociale complète. Consigne : Quel contrat recommander à Nina ?

Bonnes réponses

- Portage salarial

Mauvaises réponses

- Contrat d'apprentissage
- Contrat de professionnalisation

> Le portage salarial permet à Nina de sécuriser sa mission : couverture maladie, retraite, cotisations chômage, prévoyance. Elle garde son indépendance sans créer de structure. Le portage est donc le choix idéal dans son cas.

Portage salarial – Avantages et limites

> Le portage salarial est une forme d'emploi qui permet à un travailleur indépendant d'exercer son activité tout en bénéficiant du statut de salarié. Il repose sur une relation tripartite entre le salarié porté, l'entreprise de portage et l'entreprise cliente. Voici un tableau détaillant les principaux avantages et limites de ce dispositif.

Avantages pour le salarié porté	Limites
Statut salarié (sécurité sociale, retraite, chômage)	Coût du portage (frais de gestion + charges)
Gestion administrative assurée (URSSAF, mutuelle, paie, etc.)	Pas adapté aux faibles revenus
Autonomie dans le choix des missions et des clients	Incompatibilité avec certains métiers réglementés
Accès à la formation professionnelle continue	Encadrement juridique strict (articles L.1254-1 et suivants du Code du travail)

Comparatif : Portage salarial vs Contrat d’intérim

> Ce tableau compare deux formes d’emploi à statut particulier : le portage salarial et le contrat d’intérim. Chacune répond à des besoins spécifiques de flexibilité ou d’autonomie pour le salarié et l’entreprise.

Critères	Portage salarial	Contrat d’intérim
Statut du travailleur	Salarié autonome lié à une entreprise de portage	Salarié intérimaire lié à une agence d’intérim
Lien avec l'entreprise cliente	Aucun lien de subordination direct	Subordination fonctionnelle dans l’entreprise utilisatrice
Autonomie du salarié	Forte (choix des missions, négociation des tarifs)	Faible à moyenne (mission imposée par l’agence)
Protection sociale	Complète (régime salarié)	Complète (régime salarié)
Durée du contrat	CDD ou CDI selon mission	Essentiellement CTT (contrat de travail temporaire)
Rémunération	Basée sur le chiffre d’affaires généré	Basée sur la grille de l’entreprise utilisatrice
Frais de gestion	Oui, prélevés par la société de portage	Non, à la charge de l’entreprise utilisatrice
Public cible	Cadres, consultants, indépendants	Tout public, surtout pour remplacements ou surcroît d’activité
Cadre juridique	Articles L.1254-1 à L.1254-31 du Code du travail	Articles L.1251-1 à L.1251-64 du Code du travail

Le prêt de main-d'œuvre à but non lucratif



Comprendre le prêt de main-d'œuvre

• Le cadre juridique

> Le prêt de main-d'œuvre est encadré par des **règles strictes**. Il est important de distinguer cette pratique de la sous-traitance et de la mise à disposition. Les entreprises doivent respecter des **obligations déclaratives** pour éviter les risques de requalification. Par exemple, un contrat écrit est souvent nécessaire pour formaliser la mise à disposition des salariés.

• Les risques de non-conformité

> En cas de non-respect des règles, les entreprises s'exposent à des **risques juridiques**. Des exemples jurisprudentiels montrent que la requalification du prêt de main-d'œuvre peut entraîner des **contentieux**. Il est donc essentiel de mettre en place des mesures préventives et des outils de veille juridique pour assurer la conformité.

Dans quel cas un contrat de prêt de main-d'œuvre est-il valide ?

Bonnes réponses

- Lorsqu'il est formalisé par écrit

Mauvaises réponses

- Lorsqu'il est verbalement convenu
- Lorsqu'il est tacitement accepté

Formalisation écrite du prêt de main-d'œuvre

> Le prêt de main-d'œuvre doit être formalisé par un contrat écrit pour être valide. Cette exigence permet de distinguer clairement cette pratique de la sous-traitance et de la mise à disposition. Un contrat écrit est essentiel pour éviter les risques de requalification et les contentieux juridiques, garantissant ainsi la conformité aux obligations légales.

Pourquoi est-il important de distinguer le prêt de main-d'œuvre de la sous-traitance ?

Bonnes réponses

- Pour éviter les risques de requalification

Mauvaises réponses

- Pour simplifier les démarches administratives
- Pour réduire les coûts de formation

Différences juridiques entre prêt et sous-traitance

> Le prêt de main-d'œuvre et la sous-traitance sont régis par des cadres juridiques distincts. Le prêt de main-d'œuvre nécessite des obligations déclaratives spécifiques pour éviter la requalification en contrat de travail. La sous-traitance, quant à elle, implique un transfert de responsabilité et de gestion, ce qui peut entraîner des conséquences juridiques différentes.

Quels outils peuvent aider à prévenir les risques juridiques liés au prêt de main-d'œuvre ?

Bonnes réponses

- Des mesures de veille juridique

Mauvaises réponses

- Des mesures de veille économique

- Des outils de gestion administrative

Prévenir les risques juridiques du prêt de main-d'œuvre

> Le prêt de main-d'œuvre est soumis à des règles strictes pour éviter la requalification en sous-traitance. Les entreprises doivent respecter les obligations déclaratives et formaliser la mise à disposition des salariés par un contrat écrit. Pour prévenir les risques juridiques, il est important de mettre en place des mesures de veille juridique et des outils de suivi de conformité.

Définition du prêt de main d'œuvre

Le **prêt de main-d'œuvre** consiste, pour une entreprise, à mettre un ou plusieurs de ses **salariés à disposition** d'une autre entreprise.
Il peut être légal uniquement s'il ne poursuit aucun but **lucratif** et s'il respecte un cadre strict.
Le non-respect de ces conditions peut entraîner une **requalification** en contrat de travail ou être qualifié de prêt **illicite** de main-d'œuvre (C. trav., art. L.8241-1).

Cadre juridique

Le prêt de main-d'œuvre est autorisé lorsqu'il ne poursuit **aucun but lucratif**.
L'entreprise prêteuse ne peut facturer que le montant **exact** des salaires versés, des charges sociales correspondantes et des éventuels frais professionnels.
Un **accord tripartite** écrit est **obligatoire** .
Le salarié doit donner **son accord explicite** pour cette mise à disposition.

Dans quel cas le prêt de main-d'œuvre est-il autorisé ?

Bonnes réponses

- Lorsqu'il ne poursuit aucun but lucratif

Mauvaises réponses

- Lorsqu'il est sans accord du salarié
- Lorsqu'il est à but lucratif

Conditions légales du prêt de main-d'œuvre

> Le prêt de main-d'œuvre est encadré par des règles strictes pour éviter tout but lucratif. L'entreprise prêteuse doit se limiter à facturer les salaires, charges sociales et frais professionnels. Un accord tripartite écrit est nécessaire, et le salarié doit donner son consentement explicite pour être mis à disposition, garantissant ainsi ses droits et sa protection.

Pourquoi un accord tripartite est-il nécessaire dans le prêt de main-d'œuvre ?

Bonnes réponses

- Pour formaliser la mise à disposition du salarié

Mauvaises réponses

- Pour assurer la continuité du contrat de travail
- Pour garantir la sécurité du salarié

Importance de l'accord tripartite écrit

> L'accord tripartite dans le prêt de main-d'œuvre est essentiel pour garantir la transparence et la légalité de la mise à disposition du salarié. Il formalise les conditions de prêt, incluant les salaires et charges sociales, et assure que le salarié donne son consentement explicite. Cela évite toute requalification contractuelle et protège les parties impliquées.

Que doit faire le salarié pour être mis à disposition dans le cadre du prêt de main-d'œuvre ?

Bonnes réponses

- Donner son accord explicite

Mauvaises réponses

- Accepter tacitement la mise à disposition
- Signer un contrat de prêt

Accord explicite du salarié requis

> Dans le cadre du prêt de main-d'œuvre à but non lucratif, le salarié doit donner son accord explicite pour être mis à disposition. Cet accord est essentiel pour garantir

> que le salarié est informé et consent à la mise à disposition. L'entreprise prêteuse ne peut facturer que les salaires, charges sociales et frais professionnels, et un accord tripartite écrit est obligatoire.

Tableau des risques juridiques – Prêt de main-d'œuvre à but non lucratif

> Ce tableau recense les principaux risques juridiques liés à une mauvaise application du prêt de main-d'œuvre à but non lucratif, en précisant les causes fréquentes et les sanctions possibles prévues par le Code du travail ou la jurisprudence.

Risque juridique	Cause fréquente	Sanction possible
Requalification du lien de subordination	Le salarié est dirigé directement par l'entreprise utilisatrice sans cadre formalisé ni contrat de prestation clair	Requalification en CDI avec l'entreprise utilisatrice ; rappel de salaires ; redressement URSSAF
Prêt de main-d'œuvre illicite	L'entreprise prêteuse facture une marge ou une commission au-delà du coût réel	2 ans d'emprisonnement et 30 000 € d'amende (L. 8243-1 C. trav.) ; nullité de la convention
Travail dissimulé	Omission de déclaration du salarié porté à l'URSSAF ou déclaration incomplète	Redressement URSSAF, sanctions financières, annulation de certaines exonérations
Absence de convention tripartite	Pas de formalisation écrite entre les trois parties, ou accord unilatéral de mise à disposition	Requalification, non-conformité en cas de contrôle Inspection du travail
Non-respect du consentement du salarié	Le salarié n'a pas été informé ou n'a pas donné son accord écrit à la mise à disposition	Sanctions prud'homales pour atteinte aux droits du salarié ; nullité de la mise à disposition
Détournement du portage salarial ou du prêt	Utilisation du dispositif pour contourner un CDI, ou continuité abusive de la mission	Requalification + pénalités URSSAF + dommages-intérêts

Cas pratique d'analyse d'une mise à disposition

- 📝 **Mise en situation réaliste :**

> L'entreprise Alpha, spécialisée en maintenance industrielle (100 salariés), traverse une période d'activité stable.

> Son partenaire, l'entreprise Beta, PME de 25 salariés dans le même secteur, connaît une **surcharge de demandes** suite à un appel d'offres remporté.
>
> Beta demande à Alpha de lui **prêter temporairement un technicien** électromécanicien pendant 2 mois.

- 📄 **Extrait de la convention de mise à disposition :**

> **Article 1 – Objet :**
> L'entreprise Alpha met à disposition de l'entreprise Beta Monsieur T. DUBOIS, technicien électromécanicien, du 1er mai au 30 juin 2025.
> La mission consiste à renforcer temporairement l'équipe maintenance de Beta pour une commande exceptionnelle.
>
> **Article 2 – Accord du salarié :**
> Monsieur DUBOIS a été informé oralement de la mise à disposition et a exprimé son accord verbal.
>
> **Article 3 – Conditions financières :**
> Beta s'engage à rembourser à Alpha le salaire brut chargé de Monsieur DUBOIS, augmenté d'un forfait de 10 % pour frais de gestion RH et logistique.
>
> **Article 4 – Modalités pratiques :**
> Le salarié exercera son activité dans les locaux de Beta, sous la responsabilité fonctionnelle du chef d'atelier de Beta, mais restera juridiquement rattaché à Alpha.

Sur le cas de l'entreprise Beta : 🔍 Étape 1 : Identifier les risques juridiques ⚠️ Étape 2 : Repérer la clause à illégale 🛠️ Étape 3 : Proposer une formulation corrigée

Sur le cas de l'entreprise Beta : 🔍 Étape 1 : Identifier les risques juridiques ⚠️ Étape 2 : Repérer la clause à illégale 🛠️ Étape 3 : Proposer une formulation corrigée

https://app.teachup.com/contributions/7961e5a9-17db-4112-a7fa-82fa3edbfb07

Cas pratique interactif

> 🔍 **Étape 1 : Identifier les clauses risques juridiques**
> ✅ Objectif du prêt clairement défini
> ✅ Période de mise à disposition précisée
> ✅ Désignation du salarié concerné

❌ Consentement non formalisé par écrit
❌ Forfait de gestion non conforme au but non lucratif

⚠️ **Étape 2 : Repérer une clause à risque**
Clause repérée :
« augmenté d'un forfait de 10 % pour frais de gestion RH et logistique »

🎯 **Pourquoi c'est risqué ?**
Le prêt de main-d'œuvre ne peut en aucun cas générer de bénéfice pour l'entreprise prêteuse.
Le remboursement doit être strictement limité au salaire brut + charges + frais professionnels éventuels.
Toute marge constitue une infraction au Code du travail (art. L. 8241-1).

🛠️ **Étape 3 : Proposer une formulation corrigée**
💬 Proposition de reformulation de l'article 3 :

"Beta s'engage à rembourser à Alpha le montant exact des rémunérations brutes, charges sociales légales et conventionnelles afférentes à Monsieur DUBOIS, ainsi que les frais professionnels justifiés engagés pour l'exercice de la mission."

- Deux risques majeurs de la convention :

❗ **L'absence de consentement écrit du salarié**

❗ **La présence d'un forfait de gestion, contraire à la règle du coût réel**

🔎 **En cas de contrôle, ces deux éléments suffiraient à requalifier la relation en contrat de travail entre Beta et le salarié, avec toutes les conséquences sociales, juridiques et fiscales associées.**

Les contrats de formation et d'insertion



Le contrat d'apprentissage : formation et travail en alternance

Le contrat d'apprentissage est un contrat de travail particulier qui engage un employeur à fournir une **formation professionnelle à un jeune travailleur**. **En contrepartie, l'apprenti participe activement à la formation dispensée dans un centre de formation d'apprentis.** Ce contrat peut être à durée indéterminée, avec une période d'apprentissage de 6 mois à 3 ans selon le cycle de formation.

Passons maintenant à la formalisation du contrat. **Il doit être écrit et enregistré à l'inspection du travail, avec une durée normale de deux ans.** L'âge de l'apprenti est généralement de 16 à 29 ans, mais des dérogations sont possibles pour les jeunes de 15 ans ayant terminé leur scolarité du premier cycle de l'enseignement secondaire.

Voyons maintenant les aides disponibles. **Une aide à l'embauche d'apprentis est accessible pour les entreprises de moins de 250 salariés.** Cette aide est cumulable avec la prime à l'apprentissage, ce qui représente un soutien financier important pour les petites entreprises.

Quel est l'âge minimum requis pour un contrat d'apprentissage ?

Bonnes réponses

- 15 ans avec dérogation

Mauvaises réponses

- 18 ans avec dérogation
- 16 ans sans dérogation

Dérogations pour l'âge minimum en apprentissage

> Le contrat d'apprentissage permet aux jeunes de 16 à 29 ans de se former tout en travaillant. Cependant, une dérogation est possible pour les jeunes de 15 ans ayant terminé leur scolarité du premier cycle de l'enseignement secondaire. Cette exception leur permet de commencer un apprentissage avant l'âge habituel de 16 ans, élargissant ainsi l'accès à la formation professionnelle.

Pour qui l'aide à l'embauche d'apprentis est-elle accessible ?

Bonnes réponses

- Entreprises de moins de 250 salariés

Mauvaises réponses

- Entreprises de moins de 300 salariés
- Entreprises de moins de 200 salariés

Aide financière pour les petites entreprises

> L'aide à l'embauche d'apprentis est destinée aux entreprises de moins de 250 salariés. Ce soutien financier vise à encourager l'embauche de jeunes en apprentissage, facilitant ainsi leur intégration professionnelle. En plus de cette aide, les entreprises peuvent bénéficier de la prime à l'apprentissage, renforçant l'incitation à former des apprentis.

Pourquoi le contrat d'apprentissage doit-il être enregistré à l'inspection du travail ?

Bonnes réponses

- Pour garantir sa validité légale

Mauvaises réponses

- Pour garantir une rémunération minimale
- Pour assurer une formation continue

Enregistrement légal du contrat d'apprentissage

> Le contrat d'apprentissage doit être enregistré à l'inspection du travail pour garantir sa conformité aux exigences légales. Cette formalité assure que le contrat respecte les normes établies, notamment en termes de durée et de conditions de travail. L'enregistrement permet également de vérifier que l'apprenti bénéficie d'une formation adéquate et que l'employeur respecte ses obligations.

Comprendre le contrat d'apprentissage

• Le cadre légal du contrat

> Le contrat d'apprentissage est un **contrat de travail particulier** qui doit être enregistré à l'inspection du travail. Il engage l'employeur à assurer une formation professionnelle à l'apprenti, qui doit travailler pour l'employeur pendant la durée du contrat. **Aucune contrepartie financière** ne peut être demandée lors de la conclusion, du dépôt ou de la rupture du contrat.

• Les conditions d'âge

> L'âge de l'apprenti est généralement compris entre **16 et 29 ans**. Cependant, des dérogations existent pour les jeunes de **15 ans** ayant terminé le premier cycle de l'enseignement secondaire. La limite d'âge peut être dépassée dans certains cas, comme si le contrat succède à un précédent contrat d'apprentissage et conduit à un niveau de diplôme supérieur.

• Les exceptions à la limite d'âge

> La limite d'âge de **25 ans** peut être dépassée si le contrat est rompu pour des raisons indépendantes de la volonté de l'apprenti. Par ailleurs, le contrat peut être conclu avec des **travailleurs handicapés**, des sportifs de haut niveau, ou des personnes ayant besoin du diplôme pour un projet de création ou de reprise d'entreprise.

Dans quel cas un contrat d'apprentissage peut-il être prolongé au-delà de 29 ans ?

Bonnes réponses

- Si le contrat succède à un précédent contrat d'apprentissage

Mauvaises réponses

- Si le contrat est pour un diplôme équivalent
- Si le contrat est pour un secteur en pénurie

Dérogations pour prolonger un contrat d'apprentissage

> Le contrat d'apprentissage peut être prolongé au-delà de 29 ans si l'apprenti poursuit un niveau de diplôme supérieur à celui obtenu précédemment. Cette exception permet de continuer la formation professionnelle en cas de succession de contrats d'apprentissage. D'autres dérogations existent pour les travailleurs handicapés ou les sportifs de haut niveau.

Pourquoi un contrat d'apprentissage ne peut-il demander de contrepartie financière à sa conclusion ?

Bonnes réponses

- Pour garantir la gratuité de l'accès à la formation

Mauvaises réponses

- Pour éviter les frais administratifs
- Pour respecter la législation fiscale

L'égalité d'accès à la formation professionnelle

> Le contrat d'apprentissage est conçu pour garantir l'accès équitable à la formation professionnelle, sans discrimination financière. En interdisant toute contrepartie financière à sa conclusion, il assure que tous les jeunes, indépendamment de leur situation économique, peuvent bénéficier de cette opportunité de formation et d'insertion professionnelle.

Pour quelle raison un jeune de 15 ans peut-il accéder à un contrat d'apprentissage ?

Bonnes réponses

- S'il a terminé le premier cycle de l'enseignement secondaire

Mauvaises réponses

- S'il a obtenu un diplôme universitaire
- S'il a terminé un stage en entreprise

Accès précoce au contrat d'apprentissage

> Un jeune de 15 ans peut accéder à un contrat d'apprentissage s'il a terminé le premier cycle de l'enseignement secondaire. Cette dérogation permet aux jeunes de commencer leur formation professionnelle plus tôt, en intégrant un cadre légal qui assure leur apprentissage tout en travaillant pour un employeur. Cela favorise leur insertion professionnelle dès le jeune âge.

Le contrat d'apprentissage : un tremplin vers la qualification professionnelle

Le contrat d’apprentissage concourt à l’insertion professionnelle et à l’obtention d’une qualification reconnue par l’État. Il a pour objectifs principaux :

- **Formation professionnelle complète** : Incluant une dimension théorique et pratique
- **Rémunération progressive** : Calculée selon un pourcentage du SMIC, qui augmente avec l’âge et l’ancienneté en apprentissage
- **Diplôme** ou titre professionnel : Formation menant à un diplôme inscrit au RNCP
- Développement des compétences citoyennes : L’apprentissage va au-delà de la qualification en participant au développement personnel et professionnel des apprentis.

Comprendre la durée et les modalités du contrat d'apprentissage

Le contrat d'apprentissage est un contrat de travail particulier qui peut être à durée déterminée ou indéterminée. Dans le cas d'un contrat à durée indéterminée, il commence par une période d'apprentissage, suivie des règles générales du contrat de travail. La **durée du contrat d'apprentissage** à durée déterminée varie entre six mois et trois ans, selon le cycle de formation.

Des exceptions permettent de **moduler la durée selon le niveau** de compétence initial de l'apprenti, fixée par une convention tripartite. **La durée peut être étendue à quatre ans pour les apprentis reconnus travailleurs handicapés, et prolongée d'un an en cas d'échec à l'obtention du diplôme visé.**

Dans quel cas la durée d'un contrat d'apprentissage peut-elle être prolongée ?

Bonnes réponses

- En cas d'échec à l'obtention du diplôme visé

Mauvaises réponses

- En cas de modification du cycle de formation
- En cas de changement d'employeur

Prolongation du contrat d'apprentissage en cas d'échec

> La durée d'un contrat d'apprentissage peut être prolongée d'un an si l'apprenti échoue à l'obtention du diplôme visé. Cette prolongation permet à l'apprenti de bénéficier d'une année supplémentaire pour atteindre ses objectifs de formation. Elle est une exception aux règles générales de durée du contrat, qui varient normalement entre six mois et trois ans.

Pour quelle raison un contrat d'apprentissage peut-il durer jusqu'à quatre ans ?

Bonnes réponses

- Pour les apprentis reconnus travailleurs handicapés

Mauvaises réponses

- Pour les apprentis ayant un diplôme supérieur
- Pour les apprentis de plus de 25 ans

Durée modulable pour apprentis handicapés

> Le contrat d'apprentissage peut s'étendre jusqu'à quatre ans pour les apprentis reconnus travailleurs handicapés. Cette prolongation permet d'adapter la formation aux besoins spécifiques de l'apprenti, en tenant compte de son niveau de

> compétence initial et des éventuelles difficultés rencontrées. Elle vise à garantir une meilleure insertion professionnelle et l'obtention du diplôme visé.

Dans quelle situation la durée d'un contrat d'apprentissage peut-elle être modulée ?

Bonnes réponses

- Selon le niveau de compétence initial de l'apprenti

Mauvaises réponses

- Selon le type de contrat signé
- Selon l'âge de l'apprenti

Modulation de la durée du contrat d'apprentissage

> La durée du contrat d'apprentissage peut être ajustée en fonction du niveau de compétence initial de l'apprenti. Cette modulation est déterminée par une convention tripartite entre l'apprenti, l'employeur et le centre de formation. Elle permet de personnaliser le parcours de formation pour mieux répondre aux besoins spécifiques de l'apprenti et optimiser son apprentissage.

Comprendre le contrat d'apprentissage

• Le rôle de l'employeur

> L'employeur doit **fournir une formation professionnelle** à un jeune travailleur tout en lui versant un salaire. Ce contrat peut être un CDI avec une période d'apprentissage de **1 à 3 ans** ou un CDD pour la durée du cycle de formation. L'employeur est également responsable de la désignation d'un tuteur parmi les salariés expérimentés.

• La désignation du tuteur

> Un tuteur doit être désigné parmi les salariés volontaires ayant **au moins deux ans d'expérience professionnelle**. Ce tuteur est chargé des relations avec l'organisme de formation et doit guider le salarié en contrat de professionnalisation. Il joue un rôle clé dans l'accompagnement de l'apprenti vers l'objectif de professionnalisation.

• La rémunération de l'apprenti

> La rémunération de l'apprenti dépend de son âge. Par exemple, pour les jeunes de moins de 21 ans, elle est égale à **55 % du SMIC**. En revanche, pour ceux ayant plus de 21 ans, elle peut atteindre **70 % du SMIC**. Cette rémunération est ajustée selon la qualification et l'âge de l'apprenti.

• **La résiliation du contrat**

> En cas de résiliation judiciaire du contrat, le **conseil de prud'hommes** doit statuer en référé. Cela permet à l'apprenti de poursuivre sa formation ailleurs et à l'employeur d'embaucher un nouvel apprenti. Cette procédure garantit la continuité de la formation professionnelle de l'apprenti.

• **Les aides financières**

> Des aides à l'embauche d'apprentis sont disponibles pour les entreprises de moins de **250 salariés**. Ces aides sont cumulables avec la prime à l'apprentissage pour les entreprises de moins de **11 salariés**. Elles visent à encourager l'embauche d'apprentis et à soutenir les petites entreprises dans ce processus.

• **L'enregistrement du contrat**

> Le contrat d'apprentissage doit être **enregistré à l'inspection du travail**. Sa durée normale est de deux ans. L'âge de l'apprenti est généralement de **16 à 25 ans**, avec des dérogations possibles pour les jeunes de 15 ans ayant terminé le premier cycle de l'enseignement secondaire.

Quel est le rôle de l'employeur dans un contrat d'apprentissage ?

Bonnes réponses

- Fournir une formation professionnelle

Mauvaises réponses

- Assurer la gestion administrative
- Garantir la sécurité au travail

Responsabilités de l'employeur dans l'apprentissage

> Dans un contrat d'apprentissage, l'employeur joue un rôle essentiel en offrant une formation professionnelle au jeune travailleur. Il doit également verser un salaire à l'apprenti et désigner un tuteur parmi les salariés expérimentés pour guider l'apprenti. Ce tuteur facilite les relations avec l'organisme de formation et accompagne l'apprenti vers la professionnalisation.

Pourquoi la désignation d'un tuteur est-elle importante ?

Bonnes réponses

- Pour guider l'apprenti vers la professionnalisation

Mauvaises réponses

- Pour assurer la gestion administrative
- Pour superviser les tâches quotidiennes

Le rôle essentiel du tuteur en apprentissage

> La désignation d'un tuteur est importante car elle assure un lien direct entre l'apprenti et l'entreprise, facilitant l'intégration professionnelle. Le tuteur, avec son expérience, guide l'apprenti dans l'acquisition des compétences nécessaires à sa qualification. Il est également responsable de la coordination avec l'organisme de formation, garantissant une formation cohérente et efficace.

Dans quel cas un contrat d'apprentissage peut-il être résilié ?

Bonnes réponses

- En cas de résiliation judiciaire

Mauvaises réponses

- En cas de fin de formation
- En cas de changement d'employeur

Procédure de résiliation judiciaire du contrat d'apprentissage

> La résiliation d'un contrat d'apprentissage peut être prononcée par le conseil de prud'hommes en cas de faute grave ou de manquements répétés aux obligations contractuelles. Cette décision permet à l'apprenti de poursuivre sa formation dans une autre entreprise et à l'employeur de recruter un nouvel apprenti, assurant ainsi la continuité de la formation professionnelle.

Selon vous, comment garantir la validité d'un contrat d'apprentissage ?

Selon vous, comment garantir la validité d'un contrat d'apprentissage ?

https://app.teachup.com/contributions/d5bc8c8f-8f00-44f7-b92e-36bfea18ddf9

Les étapes clés pour un contrat d'apprentissage valide

> Le contrat d'apprentissage est un document essentiel qui doit être rédigé avec soin. Pour être valide, il doit être signé par l'employeur et l'apprenti avant le début de son exécution. En l'absence de signature, le contrat est frappé de nullité et l'apprenti est considéré comme titulaire d'un contrat de travail classique. De plus, le contrat doit être déposé auprès de l'opérateur de compétences dans les cinq jours ouvrables suivant le début de son exécution. Ce dépôt peut être effectué par voie dématérialisée. Si le dépôt n'est pas réalisé, le contrat est nul et ne peut être requalifié en CDI. L'opérateur de compétences a 20 jours pour accepter ou refuser la prise en charge financière.

Comprendre le contrat d'apprentissage

• La nécessité d'un écrit

> Le contrat d'apprentissage est **obligatoirement écrit** pour être valide. Sans cet écrit, il est frappé de nullité et l'apprenti est considéré comme titulaire d'un contrat de travail classique. **Assurez-vous** que le contrat soit signé par les deux parties avant le début de son exécution pour éviter sa requalification en contrat de droit commun.

• Les informations essentielles

> Lors de la rédaction du contrat, plusieurs informations doivent être précisées : les coordonnées de l'employeur et de l'apprenti, le diplôme obtenu, les maîtres d'apprentissage, la date de début du contrat, la formation dispensée, et le salaire de l'apprenti. **Ces détails** sont cruciaux pour la validité du contrat.

• Le dépôt du contrat

> Le contrat doit être établi en **trois exemplaires** et transmis à l'opérateur de compétences dans les cinq jours ouvrables suivant le début de son exécution. Le dépôt peut être effectué par voie dématérialisée. **En l'absence de dépôt**, le contrat est nul et ne peut être requalifié en CDI.

• Le rôle de l'opérateur de compétences

> L'opérateur de compétences vérifie **l'éligibilité du contrat** et dispose de 20 jours pour accepter ou refuser la prise en charge financière. **Cette vérification** est essentielle pour garantir la conformité du contrat aux exigences légales.

Comprendre la rupture et les droits du contrat d'apprentissage

> Pendant les deux premiers mois, la résiliation peut être effectuée librement par l'une ou l'autre des parties sans indemnité. Au-delà, elle nécessite un accord bilatéral ou une décision du conseil des prud'hommes en cas de faute grave.
>
> Les apprentis bénéficient de la législation du travail, des conventions collectives et de la protection sociale. Les moins de 17 ans ont des restrictions sur les heures de travail et le travail de nuit. Ils ont droit à un congé pour préparer les épreuves du diplôme. Le contrat peut être à durée déterminée ou indéterminée, avec une période d'apprentissage de 1 à 3 ans.



Les droits et obligations de l'apprenti en entreprise

> En tant qu'apprenti, vous êtes considéré comme un salarié à part entière, bénéficiant des mêmes droits que les autres employés. Cela inclut les congés, la protection maladie, la maternité, l'accident du travail et le droit syndical. Les lois, règlements et dispositions conventionnelles de votre entreprise ou de votre branche professionnelle vous sont applicables, à l'exception des contraintes spécifiques au

> statut d'apprenti.
>
> Vous devez passer la visite d'information et de prévention et pouvez participer aux élections professionnelles sous certaines conditions. Vous avez droit à un congé supplémentaire de cinq jours ouvrables pour préparer les épreuves de votre diplôme, à prendre dans le mois précédant celles-ci. Les apprentis de moins de 21 ans peuvent demander un congé non rémunéré de 30 jours ouvrables. Vous n'êtes pas comptabilisé dans l'effectif de l'entreprise pour les conditions d'effectif minimum, sauf pour la tarification des risques d'accidents du travail et de maladies professionnelles.



Dans quel cas un apprenti a-t-il droit à un congé supplémentaire ?

Bonnes réponses

- Pour préparer les épreuves de son diplôme

Mauvaises réponses

- Pour assister à une réunion syndicale
- Pour participer à une formation externe

Les congés spécifiques pour les apprentis

> Les apprentis bénéficient de droits similaires à ceux des salariés, incluant des congés. Un congé supplémentaire de cinq jours ouvrables est accordé pour

> préparer les épreuves du diplôme, à prendre dans le mois précédant celles-ci. Ce droit est spécifique aux apprentis et ne s'applique pas pour d'autres motifs comme les formations externes ou réunions syndicales.

Pourquoi un apprenti n'est-il pas comptabilisé dans l'effectif de l'entreprise ?

Bonnes réponses

- Sauf pour la tarification des risques d'accidents

Mauvaises réponses

- Pour les congés supplémentaires
- Pour la prime à l'embauche

Statut particulier de l'apprenti en entreprise

> L'apprenti, bien qu'étant un salarié à part entière, bénéficie d'un statut particulier qui le distingue des autres employés. Il n'est pas comptabilisé dans l'effectif de l'entreprise pour les conditions d'effectif minimum, sauf pour la tarification des risques d'accidents du travail et de maladies professionnelles, afin de ne pas fausser les calculs liés à ces risques spécifiques.

Quelles conditions permettent à un apprenti de participer aux élections professionnelles ?

Bonnes réponses

- Sous certaines conditions légales

Mauvaises réponses

- Sous certaines conditions de formation
- Sous certaines conditions d'ancienneté

Participation des apprentis aux élections professionnelles

> Les apprentis, bien qu'étant des salariés à part entière, peuvent participer aux élections professionnelles sous certaines conditions légales. Ces conditions sont définies par les lois et règlements applicables à l'entreprise ou à la branche professionnelle. Les apprentis doivent respecter ces conditions pour exercer leur droit de vote et être éligibles aux élections.

Comprendre les droits des apprentis

• **Les droits légaux des apprentis**

> Les apprentis bénéficient de la **législation du travail**, des conventions collectives et de la protection sociale. En effet, ils sont protégés par les mêmes lois que les autres travailleurs. Par exemple, les apprentis mineurs ne peuvent travailler plus de **huit heures par jour** et **trente-cinq heures par semaine**, sauf dérogation exceptionnelle. Cela garantit leur sécurité et leur bien-être au travail.

• **Les restrictions pour les mineurs**

> Le travail de nuit est **interdit** pour les apprentis mineurs, ce qui est une mesure de protection importante. Cette restriction vise à préserver leur santé et leur développement. Par ailleurs, les heures de formation au CFA sont incluses dans le temps de travail, ce qui permet aux apprentis de se concentrer sur leur apprentissage sans surcharge horaire.

• **Le congé pour préparation de diplôme**

> Les apprentis ont droit à un **congé de cinq jours ouvrables** pour préparer les épreuves du diplôme professionnel. Ce congé est crucial pour leur réussite académique et professionnelle. En effet, il leur offre le temps nécessaire pour réviser et se préparer efficacement aux examens, renforçant ainsi leurs chances de succès.

• **Les modules complémentaires de formation**

> Les apprentis peuvent suivre des **modules complémentaires** de formation pour enrichir leurs compétences. Cependant, ces heures ne sont pas comptabilisées dans le calcul des horaires de travail. Cela leur permet de se perfectionner dans des domaines spécifiques sans affecter leur emploi du temps principal.

Comprendre la rémunération des apprentis selon leur âge et formation

> Le salaire des apprentis est calculé en pourcentage du SMIC, variant selon l'âge et le cycle de formation. Les apprentis mineurs perçoivent 27 %, 39 % et 55 % du SMIC au cours des première, deuxième et troisième années. Pour les apprentis majeurs de moins de 21 ans, les taux sont de 43 %, 51 % et 67 %. Les apprentis âgés de 21 à 25 ans reçoivent 53 %, 61 % et 78 % du SMIC. Les jeunes de 26 ans et plus touchent 100 % du SMIC.

> Le contrat d'apprentissage est un contrat écrit, enregistré à l'inspection du travail, d'une durée normale de deux ans. L'âge de l'apprenti doit être compris entre 16 et 25 ans, avec des dérogations possibles. Les actions de formation représentent entre 15 % et 25 % de la durée totale du contrat. Un tuteur, désigné par l'employeur, guide l'apprenti et assure les relations avec l'organisme de formation.



Quel est le pourcentage du SMIC pour un apprenti majeur de moins de 21 ans en première année ?

Bonnes réponses

- 43 %

Mauvaises réponses

- 39 %
- 45 %

Rémunération des apprentis selon l'âge et l'année

> La rémunération des apprentis est déterminée par leur âge et leur année de formation. Pour un apprenti majeur de moins de 21 ans en première année, le salaire est fixé à 43 % du SMIC. Ce pourcentage augmente avec l'année de formation, atteignant 51 % en deuxième année et 67 % en troisième année, reflétant l'expérience et les compétences acquises.

Dans quel cas un apprenti peut-il toucher 100 % du SMIC ?

Bonnes réponses

- À partir de 26 ans

Mauvaises réponses

- Après 3 ans d'apprentissage
- Avec un diplôme de niveau supérieur

Rémunération maximale des apprentis selon l'âge

> Les apprentis âgés de 26 ans et plus bénéficient d'une rémunération équivalente à 100 % du SMIC. Ce changement intervient à partir de leur 26e anniversaire, indépendamment de leur cycle de formation ou de leur niveau de diplôme. Cette règle s'applique pour garantir une rémunération adéquate aux apprentis plus âgés, alignée sur le salaire minimum légal en vigueur.

Pourquoi un contrat d'apprentissage doit-il être écrit ?

Bonnes réponses

- Pour garantir sa conformité légale

Mauvaises réponses

- Pour faciliter la gestion administrative
- Pour assurer une protection sociale

Importance de l'écrit dans le contrat d'apprentissage

> Le contrat d'apprentissage doit être écrit pour garantir sa conformité légale et assurer une traçabilité des engagements entre l'employeur et l'apprenti. Cela permet de clarifier les droits et obligations de chaque partie, notamment en ce qui concerne la rémunération, la durée du contrat et les actions de formation. L'écrit facilite également l'enregistrement à l'inspection du travail.

Aides à l'embauche

Aide à l'embauche d'un apprenti – Dispositions en vigueur (Avril 2025)

Montant de l'aide selon la taille de l'entreprise

Taille de l'entreprise	Montant de l'aide	Conditions supplémentaires
Moins de 250 salariés	5 000 €	Aucune condition
250 salariés et plus	2 000 €	Engagement à atteindre un seuil d'alternance ou d'insertion à fin 2026

Niveau de diplôme préparé

Niveau de diplôme préparé	Montant de l'aide
Jusqu'au Bac (niveau 4 RNCP)	5 000 € (entreprises <250 salariés)
Bac +2 à Bac +5 (niveau 5 à 7 RNCP)	5 000 € (<250 salariés) / 2 000 € (≥250 salariés)

Apprenti en situation de handicap

Montant de l'aide : 6 000 €, quel que soit le niveau ou la taille de l'entreprise.

Période d'éligibilité

Aide valable pour les contrats conclus entre le 24 février 2025 et le 31 décembre 2025.

Démarches administratives

- Transmission du contrat à l'OPCO dans les 6 mois suivant sa conclusion.
- Entreprises de 250 salariés et plus : engagement écrit requis.
- Versement mensuel de l'aide par l'Agence de Services et de Paiement (ASP).

Conditions de non-éligibilité

- Rupture anticipée du contrat.
- Suspension du contrat avec non-paiement de la rémunération.
- Non-transmission de la DSN.

Chronologie de l'apprentissage



1. Signature du contrat

> Le contrat d'apprentissage est un contrat écrit, signé par l'apprenti (ou son représentant légal) et l'employeur.
> Il doit mentionner la durée, la rémunération, le maître d'apprentissage et le centre de formation.

2. Inscription au CFA

> Le CFA est l'organisme chargé de la formation.
> L'inscription est obligatoire et conditionne le bon déroulement du parcours de l'apprenti.

3. Première journée en entreprise

> L'alternance débute dès l'entrée de l'apprenti dans l'entreprise.
> C'est à cette date que commence aussi la période d'essai de 45 jours.

4. Suivi par le maître d'apprentissage

> L'apprentissage repose sur l'alternance : au moins 25 % du temps est passé en CFA.
> Le reste s'effectue en entreprise selon un calendrier établi.
> Le maître d'apprentissage veille au bon déroulement du parcours.

5. Obtention du diplôme

> La finalité du contrat d'apprentissage est l'obtention d'un diplôme ou d'un titre professionnel inscrit au RNCP.
> L'apprenti peut ensuite être embauché ou poursuivre sa formation.

Comprendre le contrat de professionnalisation : publics et avantages

Le contrat de professionnalisation a pour objectif principal est de permettre aux bénéficiaires d'acquérir une qualification tout en facilitant leur insertion ou **réinsertion professionnelle** . Ce contrat alterne entre des périodes de travail en entreprise et des périodes de formation, associant des enseignements généraux ou professionnels dispensés par des organismes de formation et l'acquisition d'un savoir-faire par l'exercice d'activités professionnelles en entreprise.

Public visé :
- Jeunes de 16 à 25 ans révolus,
- Demandeurs d'emploi de 26 ans et plus,
- Bénéficiaires de certains minimas sociaux (RSA, de l'ASS, de l'AAH).

Durée du contrat
Le contrat peut être à durée déterminée, de 6 à 12 mois renouvelable, ou à durée indéterminée avec une période de professionnalisation de 6 à 12 mois au début. Les entreprises peuvent bénéficier d'aides financières et d'exonérations de charges patronales pour l'embauche de certains publics prioritaires.

Rythme de l'alternance :
La formation représente entre 15 % et 25 % de la durée du contrat (minimum 150 heures).

Encadrement :
Un tuteur en entreprise accompagne le salarié tout au long du contrat.

Rémunération :
Le salarié perçoit un pourcentage du SMIC (ou du minimum conventionnel), selon son âge et son niveau de qualification.

Formalités :
Le contrat doit être écrit, signé par les deux parties, et transmis à l'OPCO pour validation et prise en charge financière de la formation dans les 5 jours suivant la signature.

Différence entre Apprentissage et Professionnalisation

Différence entre contrat d'apprentissage et contrat de professionnalisation

Voici un comparatif détaillé entre le **contrat d'apprentissage** et le **contrat de professionnalisation**

Critère	Contrat d'apprentissage	Contrat de professionnalisation
Objectif	Formation initiale diplômante (CAP, Bac, BTS, Licence, Master, etc.)	Formation continue qualifiante (titre pro, CQP, diplôme RNCP, qualification reconnue par la branche)
Public visé	Jeunes de 16 à 29 ans révolus (exceptions : handicap, sportif de haut niveau, projet entrepreneurial)	Jeunes de 16 à 25 ans révolus, demandeurs d'emploi de 26 ans et plus, bénéficiaires de minimas sociaux
Type de contrat	CDD (6 mois à 3 ans, voire 4 ans dans certains cas) ou CDI avec période d'apprentissage	CDD (6 à 24 mois, renouvelable dans certains cas) ou CDI avec période de professionnalisation
Formation théorique	Au moins 25 % de la durée totale du contrat en CFA ou établissement habilité	150h minimum, entre 15 % et 25 % de la durée du contrat, dans un organisme de formation
Encadrement	Maître d'apprentissage obligatoire	Tuteur obligatoire
Rémunération	Entre 27 % et 100 % du SMIC selon l'âge et l'année du contrat, ou minimum conventionnel si plus élevé	Entre 55 % et 100 % du SMIC selon l'âge et le niveau, ou 85 % du minimum conventionnel si plus élevé
Charges sociales	Exonération quasi-totale pour l'employeur	Charges sociales réduites
Diplôme ou qualification visé	Diplôme d'État ou titre inscrit au RNCP	Qualification reconnue (titre, CQP, diplôme RNCP, ou classification de branche)
Aides à l'embauche	Aides spécifiques de l'État pour l'employeur	Aides spécifiques de l'État pour l'employeur
Aide au logement	Non spécifique	Aide Mobili-Jeune possible pour les moins de 30 ans

Résumé des principales différences

- **Finalité** : L'apprentissage prépare à un diplôme ou titre professionnel dans le cadre de la formation initiale, alors que la professionnalisation vise l'acquisition d'une qualification professionnelle dans le cadre de la formation continue[1][4][7].
- **Public** : L'apprentissage cible principalement les jeunes en formation initiale, la professionnalisation est aussi ouverte aux adultes demandeurs d'emploi ou en reconversion[6][7].
- **Durée et rythme** : L'apprentissage dure généralement de 1 à 3 ans, la professionnalisation de 6 à 24 mois. Le temps en centre de formation est plus important en apprentissage[1][2][3][4].
- **Rémunération** : L'apprenti touche un pourcentage du SMIC progressif selon l'âge et l'année du contrat, le contrat pro offre une rémunération généralement supérieure, surtout pour les plus de 21 ans[1][6][7].
- **Encadrement** : Le maître d'apprentissage est obligatoire en apprentissage, le tuteur en professionnalisation[7].
- **Qualification obtenue** : L'apprentissage délivre un diplôme d'État ou un titre RNCP, la professionnalisation une qualification reconnue (titre, CQP, etc.)[4][8].

En conclusion :
Les deux contrats alternent formation en entreprise et en centre, mais l'apprentissage est plus orienté vers l'obtention d'un diplôme dans le cadre de la formation initiale, tandis que la professionnalisation vise l'insertion ou la reconversion professionnelle avec une qualification reconnue dans la formation continue.

Le travail à temps partiel, intermittent et partagé



Comprendre les obligations des contrats de travail à temps partiel

> Les contrats de travail à temps partiel nécessitent une attention particulière pour garantir le respect des exigences légales. Vous devez vous assurer que les horaires de travail sont clairement définis et que les coupures en cours de journée sont limitées, sauf si des accords collectifs prévoient des contreparties.
>
> Les contrats intermittents et de temps partagé ont des caractéristiques spécifiques qui doivent être analysées pour assurer la conformité juridique. Il est important d'appliquer rigoureusement les règles de paie associées à chaque type de contrat pour protéger les droits des salariés et sécuriser la gestion de la paie.



Comprendre les contrats de travail à temps partiel : CDI et CDD

> Le contrat de travail à temps partiel est caractérisé par une durée de travail inférieure à celle d'un salarié à temps plein. Cette durée peut être définie par la loi ou par la convention collective. Depuis la loi sur la sécurisation de l'emploi du 14 juin 2013, une durée minimale de 24 heures par semaine est requise, sauf exceptions.
>
> Ce type de contrat peut être à durée déterminée ou indéterminée. Il doit être écrit et inclure des informations essentielles telles que la qualification du salarié, la rémunération, la durée et la répartition du travail. Les heures complémentaires sont encadrées, et leur non-respect peut entraîner une amende de 5e classe.



Quel est le minimum d'heures par semaine pour un contrat à temps partiel ?

Bonnes réponses

- 24 heures sauf exceptions

Mauvaises réponses

- 20 heures sauf exceptions
- 28 heures sauf exceptions

Durée minimale légale pour le temps partiel

> La loi sur la sécurisation de l'emploi du 14 juin 2013 impose une durée minimale de travail de 24 heures par semaine pour les contrats à temps partiel, sauf exceptions. Cette règle vise à garantir une certaine stabilité et sécurité pour les salariés. Les exceptions incluent des accords de branche étendus ou des demandes écrites et motivées du salarié pour une durée inférieure.

Dans quel cas un contrat à temps partiel peut-il être à durée indéterminée ?

Bonnes réponses

- Lorsqu'il respecte les conditions légales

Mauvaises réponses

- Lorsqu'il est un contrat aidé
- Lorsqu'il est un contrat de réinsertion

Conditions légales pour un CDI à temps partiel

> Un contrat de travail à temps partiel peut être à durée indéterminée lorsqu'il respecte les conditions légales. Cela inclut une durée de travail inférieure à celle d'un salarié à temps plein, définie par la loi ou la convention collective, et une durée minimale de 24 heures par semaine depuis la loi du 14 juin 2013, sauf exceptions. Le contrat doit être écrit et inclure des informations essentielles.

Pourquoi est-il important de respecter les heures complémentaires dans un contrat à temps partiel ?

Bonnes réponses

- Pour éviter une amende de 5e classe

Mauvaises réponses

- Pour garantir une augmentation de salaire
- Pour éviter une réduction de la durée du contrat

Les conséquences légales des heures complémentaires

> Respecter les heures complémentaires dans un contrat à temps partiel est important pour éviter des sanctions légales. La loi impose des limites strictes sur ces heures, et leur non-respect peut entraîner une amende de 5e classe. De plus, chaque heure complémentaire doit être rémunérée avec une majoration, garantissant ainsi le respect des droits du salarié.

🔍 Mentions obligatoires à intégrer dans le contrat :

> ⚠️ **Points de vigilance :**
>
> - La durée **minimale** de travail est en principe de **24 heures par semaine**.
> 📌 Exceptions : étudiants, demande explicite du salarié, ou dispositions conventionnelles spécifiques.

- Les **heures complémentaires** ne peuvent pas dépasser **10 %** de la durée contractuelle, sauf disposition conventionnelle plus favorable.

- **L'absence d'une de ces mentions rend le contrat irrégulier** et peut entraîner sa requalification en temps plein par le conseil de prud'hommes.

Mention	Explication	Référence légale
🕒 **Durée de travail hebdomadaire ou mensuelle prévue**	Il ne suffit pas d'indiquer "temps partiel" : la durée exacte (ex. 28h/semaine) doit être précisée.	C. trav. L.3123-6 1°
🗓️ **Répartition des horaires**	Le contrat doit indiquer **les jours et heures de travail** (ex. lundi 9h-12h, mardi 14h-18h).	C. trav. L.3123-6 2°
⚠️ **Conditions de modification de cette répartition**	Les règles de changement doivent être prévues à l'avance (ex : délai de prévenance de 7 jours).	C. trav. L.3123-6 3°
➕ **Complément d'heures**	Si le contrat autorise des heures complémentaires, leur **modalité, volume et taux de majoration** doivent être indiqués.	C. trav. L.3123-9 à L.3123-11

Exemple de contrat à temps partiel

🕒 **Durée de travail hebdomadaire ou mensuelle prévue :**
Il ne suffit pas d'indiquer "temps partiel" : la durée exacte (ex. 28h/semaine) doit être précisée.
C. trav. L.3123-6 1°

🗓️ **Répartition des horaires :**
Le contrat doit indiquer les jours et heures de travail (ex. lundi 9h-12h, mardi 14h-18h).
C. trav. L.3123-6 2°

⚠️ **Conditions de modification de cette répartition :**
Les règles de changement doivent être prévues à l'avance (ex : délai de prévenance de 7 jours).
C. trav. L.3123-6 3°

➕ **Complément d'heures :**
Si le contrat autorise des heures complémentaires, leur modalité, volume et taux de majoration doivent être indiqués. C. trav. L.3123-9 à L.3123-11

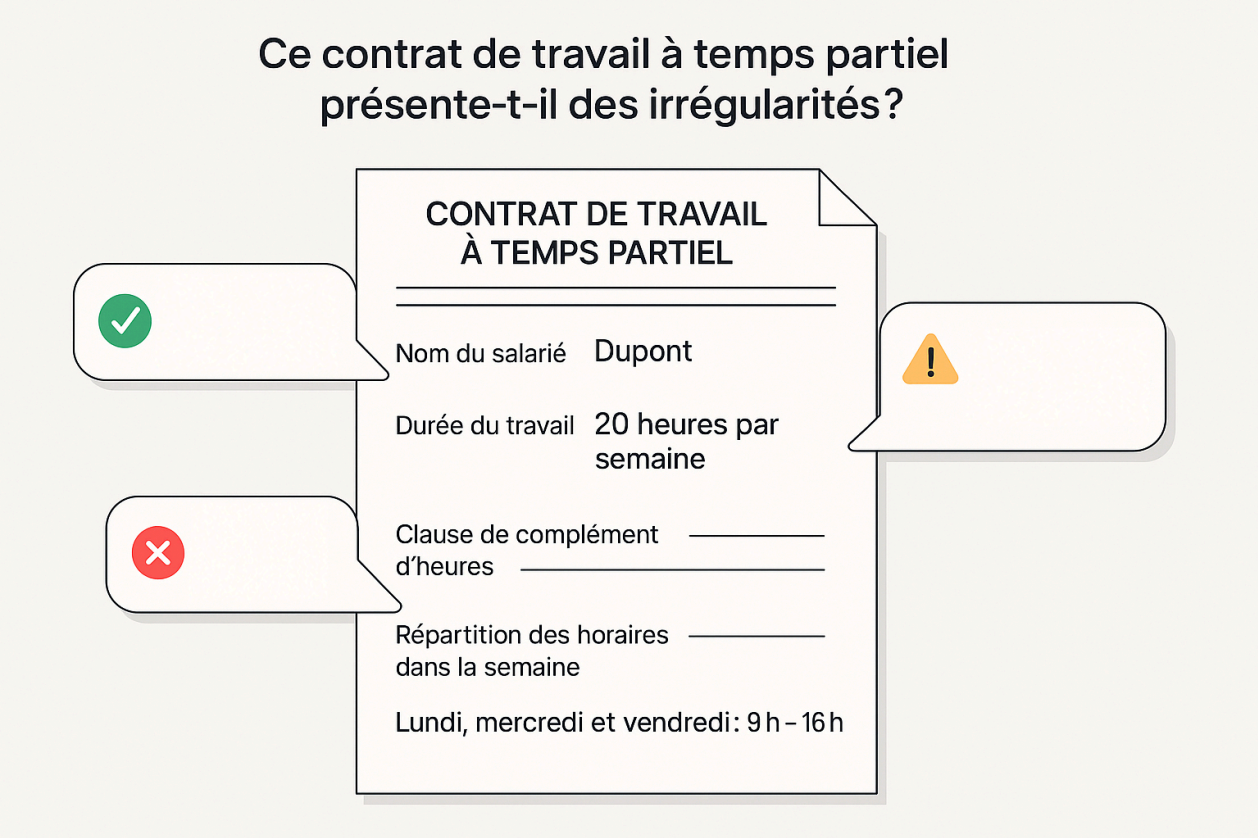

1. ✅ **Correctement rédigé**

> Le titre du contrat mentionne "temps partiel" et un nombre 'heure est fixé.

2. ⚠️ **Attention : durée minimale non respectée**

> La durée minimale de travail est en principe de 24 heures par semaine. A vérifier.
> 📌 Exceptions : étudiants, demande explicite du salarié, ou dispositions conventionnelles spécifiques.

3. ❌ **Mention absente**

> Les heures complémentaires ne peuvent pas dépasser 10 % de la durée contractuelle et doivent êtres précisés sur le contrat.

Comprendre le contrat de travail intermittent : caractéristiques et avantages

Le contrat de travail intermittent est idéal pour les secteurs où l'activité est irrégulière mais récurrente, tels que le spectacle vivant, l'animation et l'enseignement artistique. Ce

type de contrat permet d'alterner entre des périodes travaillées et non travaillées, qui peuvent être prévisibles ou non.

Ce contrat doit inclure plusieurs éléments essentiels : **les périodes d'activité et d'inactivité prévisionnelles**, la **rémunération minimale annuelle garantie**, ainsi que la majoration des heures travaillées au-delà des bornes contractuelles. Ces mentions assurent une certaine sécurité pour le salarié tout en offrant une flexibilité adaptée aux besoins de l'employeur.

Dans quel cas un contrat de travail intermittent est-il adapté ?

Bonnes réponses

- Pour des activités irrégulières mais récurrentes

Mauvaises réponses

- Pour des activités saisonnières régulières
- Pour des missions temporaires spécifiques

Flexibilité pour activités irrégulières et récurrentes

> Le contrat de travail intermittent est conçu pour les secteurs où l'activité est irrégulière mais récurrente, comme le spectacle vivant ou l'enseignement artistique. Il permet d'alterner entre périodes travaillées et non travaillées, offrant ainsi une flexibilité adaptée aux besoins de l'employeur tout en garantissant une sécurité pour le salarié grâce à des éléments contractuels essentiels.

Que doit inclure un contrat de travail intermittent ?

Bonnes réponses

- Les périodes d'activité et d'inactivité prévisionnelles

Mauvaises réponses

- Les horaires de disponibilité du salarié
- Le périmètre de mobilité des missions

Les éléments clés du contrat intermittent

> Le contrat de travail intermittent est conçu pour les secteurs où l'activité est irrégulière mais récurrente. Il doit inclure des périodes d'activité et d'inactivité

> prévisionnelles, garantissant une rémunération minimale annuelle et une majoration des heures travaillées au-delà des bornes contractuelles. Cela assure une sécurité pour le salarié tout en offrant une flexibilité à l'employeur.

Pourquoi la rémunération minimale annuelle garantie est-elle importante dans un contrat intermittent ?

Bonnes réponses

- Pour assurer une sécurité financière au salarié

Mauvaises réponses

- Pour garantir des missions régulières
- Pour compenser les périodes d'inactivité

Sécurité financière dans les contrats intermittents

> La rémunération minimale annuelle garantie dans un contrat de travail intermittent est essentielle pour offrir une stabilité financière au salarié. Elle permet de pallier les fluctuations inhérentes aux périodes d'activité irrégulières, typiques de secteurs comme le spectacle vivant ou l'enseignement artistique, tout en assurant une certaine sécurité économique malgré l'alternance des périodes travaillées et non travaillées.

Définition et caractéristiques

Le contrat intermittent alterne des **périodes travaillées** et des périodes **non travaillées**, prévisibles ou non.

Il est utilisé dans des secteurs où l’activité est irrégulière mais récurrente, par exemple :
- Le spectacle vivant,
- L’animation,
- L’enseignement artistique.

📌 **Il doit mentionner :**

- Les périodes d’activité et d’inactivité prévisionnelles,

- La rémunération minimale annuelle garantie,

- La majoration des heures au-delà des bornes contractuelles.

Matching : Cas d’usage légitimes

Profession / Type de contrat

Animateur périscolaire / ✅ **Intermittent**
Commercial terrain / ❌ **Temps plein** modulé
Moniteur de ski saisonnier / ✅ **Intermittent**
Chargé d’accueil 10h fixes par semaine / ❌ **Temps partiel**

📌 Feedback : Le contrat intermittent est réservé aux emplois à caractère discontinu, généralement encadré par accord de branche.

Découvrez le travail à temps partagé

• Le cadre légal

> Le travail à temps partagé est **créé par la loi du 2 août 2005**. Il permet aux entreprises de recruter du personnel qu'elles ne peuvent embaucher elles-mêmes. Ce mode de travail est une forme d'externalisation de la main-d'œuvre. **Deux types de contrats** sont nécessaires : un contrat de travail et un contrat de mise à disposition. 📜

• Les contrats nécessaires

> Pour le travail à temps partagé, **deux contrats sont indispensables** : un contrat de travail entre le salarié et l'entreprise de travail à temps partagé, et un contrat de mise à disposition entre cette entreprise et l'entreprise cliente. Le salarié peut être embauché en CDI ou CDD. **La convention de mise à disposition est obligatoire**. 📄

• La rémunération sécurisée

> La rémunération du salarié doit être **au moins équivalente** à celle d'un salarié de qualification identique dans l'entreprise cliente. Cela garantit une sécurité financière

> pour le salarié. 💰 Par ailleurs, l'entreprise utilisatrice est responsable des conditions d'exécution du contrat de travail.

- **La responsabilité en cas d'accident**

> En cas d'accident du travail, **la responsabilité est conjointe** entre l'entreprise de travail à temps partagé et l'entreprise utilisatrice. Cela implique une gestion partagée des risques et des obligations. ⚠️ Le respect du RGPD est essentiel pour la transmission d'informations personnelles entre les structures impliquées.

Comprendre le cadre légal du travail à temps partagé

> Le travail à temps partagé est une solution flexible pour répondre aux besoins ponctuels ou à temps partiel de plusieurs entreprises. Encadré par le Code du travail, il repose sur **deux relations juridiques distinctes**. D'une part, un contrat de travail est établi entre le salarié et une structure tierce, comme un **groupement d'employeurs** ou une **société de portage mutualisée**.
>
> D'autre part, une convention de mise à disposition est conclue entre cette structure et les entreprises clientes. Ce dispositif garantit au salarié un cadre contractuel stable et sécurisé, tout en permettant aux entreprises de bénéficier de compétences qu'elles ne peuvent recruter elles-mêmes. Les articles L.1253-1 et suivants, ainsi que l'article L.3123-33, précisent les modalités de ce système.



📘 Exemple de travail partagé

👤 **Profil du salarié :**
Amandine, assistante RH, titulaire d'un BTS, cherche à concilier vie familiale et emploi stable. Elle souhaite travailler à temps partiel mais veut diversifier ses expériences.

🏢 **Structure employeuse :**
Amandine est embauchée en CDI par un groupement d'employeurs multisectoriel, qui lui propose un poste à temps partagé sur deux structures :

Entreprise / Secteur / Temps hebdomadaire / Missions
Entreprise A / Industrie / 2 jours par semaine / Suivi administratif RH
Entreprise B / Service à la personne / 2 jours par semaine / Gestion paie et recrutement

- Le groupement reste son employeur unique (fiche de paie, mutuelle, URSSAF, etc.).
- Une convention de mise à disposition est signée entre le groupement et chaque entreprise utilisatrice.
- Amandine reçoit un salaire mensuel régulier, calculé selon le temps de travail global.

📃 Obligations spécifiques

- 🔗 **Contrat de travail (CDI ou CDD)**

> Signé entre le salarié et la structure de portage/GE. Il mentionne la répartition prévue, les droits du salarié, la rémunération et les règles de mobilité.

- 🏢 **Mise à disposition auprès d'entreprises clientes**

> Le salarié travaille dans plusieurs structures, mais reste subordonné juridiquement à la structure qui l'emploie.

- 💶 **Salaire mensuel sécurisé**

> Le salarié perçoit un salaire fixe ou proratisé, même si une entreprise utilisatrice rompt la mise à disposition.

- 📃 **Convention de mise à disposition obligatoire**

> Entre l'entreprise utilisatrice et la structure employeuse. Elle définit : durée, missions, coûts refacturés.

- 📋 **Données personnelles / RGPD**

> La transmission d'infos entre structures implique des obligations RGPD (finalité, durée de conservation, sécurisation).

- ⚠️ **Accident du travail : responsabilité partagée**

> L'entreprise utilisatrice doit assurer la sécurité du salarié sur site. Mais c'est l'employeur légal qui déclare un AT à l'Assurance Maladie.

Synthèse



Conditions du temps partiel

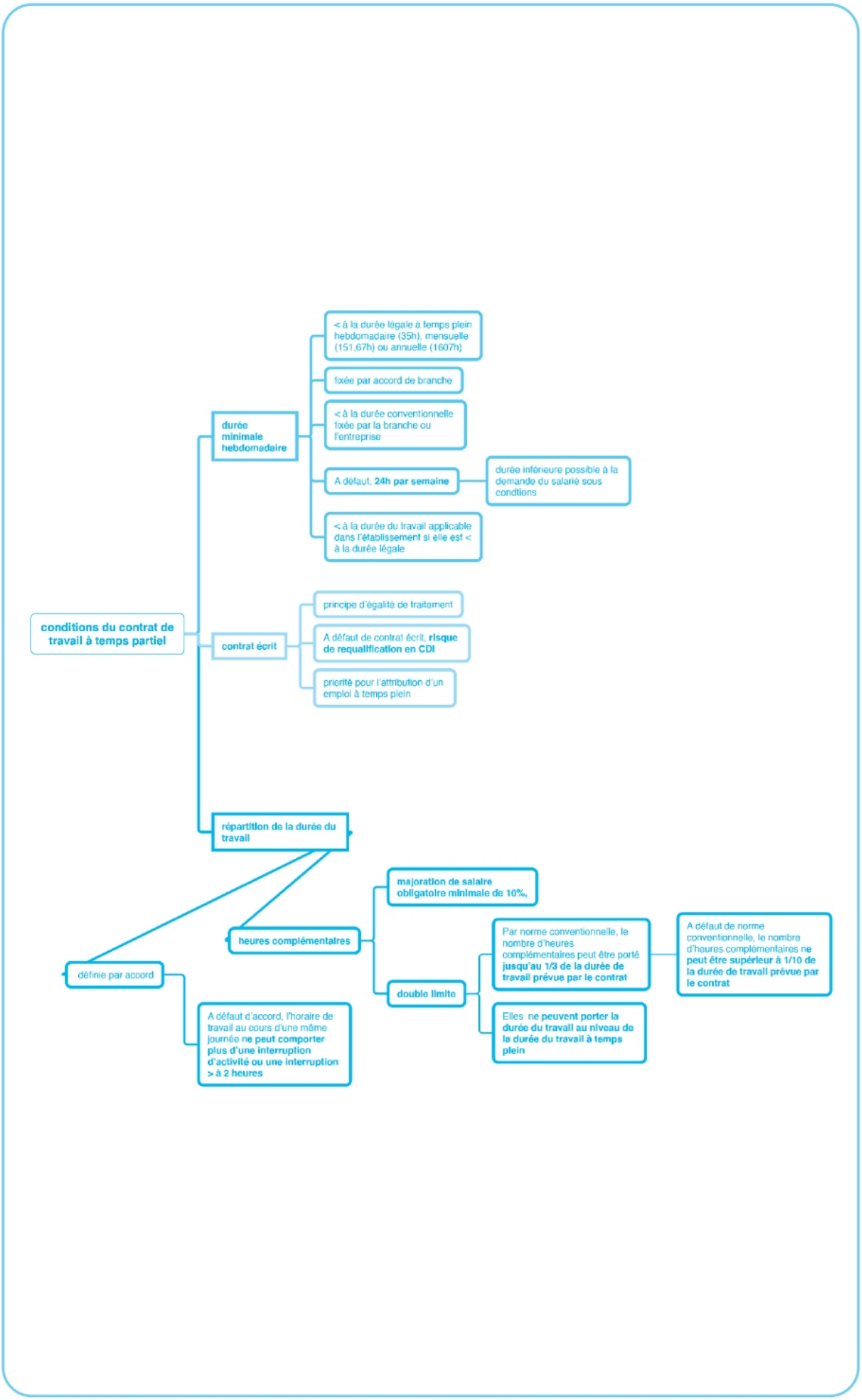
conditions du contrat de travail à temps partiel
durée minimale hebdomadaire
< à la durée légale à temps plein hebdomadaire (35h), mensuelle (151,67h) ou annuelle (1607h)
fixée par accord de branche
< à la durée conventionnelle fixée par la branche ou l'entreprise
A défaut, 24h par semaine
durée inférieure possible à la demande du salarié sous condtions
< à la durée du travail applicable dans l'établissement si elle est < à la durée légale
contrat écrit
principe d'égalité de traitement
A défaut de contrat écrit, risque de requalification en CDI
priorité pour l'attribution d'un emploi à temps plein
répartition de la durée du travail
définie par accord
heures complémentaires
majoration de salaire obligatoire minimale de 10%,
double limite
Par norme conventionnelle, le nombre d'heures complémentaires peut être porté jusqu'au 1/3 de la durée de travail prévue par le contrat
A défaut de norme conventionnelle, le nombre d'heures complémentaires ne peut être supérieur à 1/10 de la durée de travail prévue par le contrat
Elles ne peuvent porter la durée du travail au niveau de la durée du travail à temps plein
A défaut d'accord, l'horaire de travail au cours d'une même journée ne peut comporter plus d'une interruption d'activité ou une interruption > à 2 heures

Mise en oeuvre du temps partiel

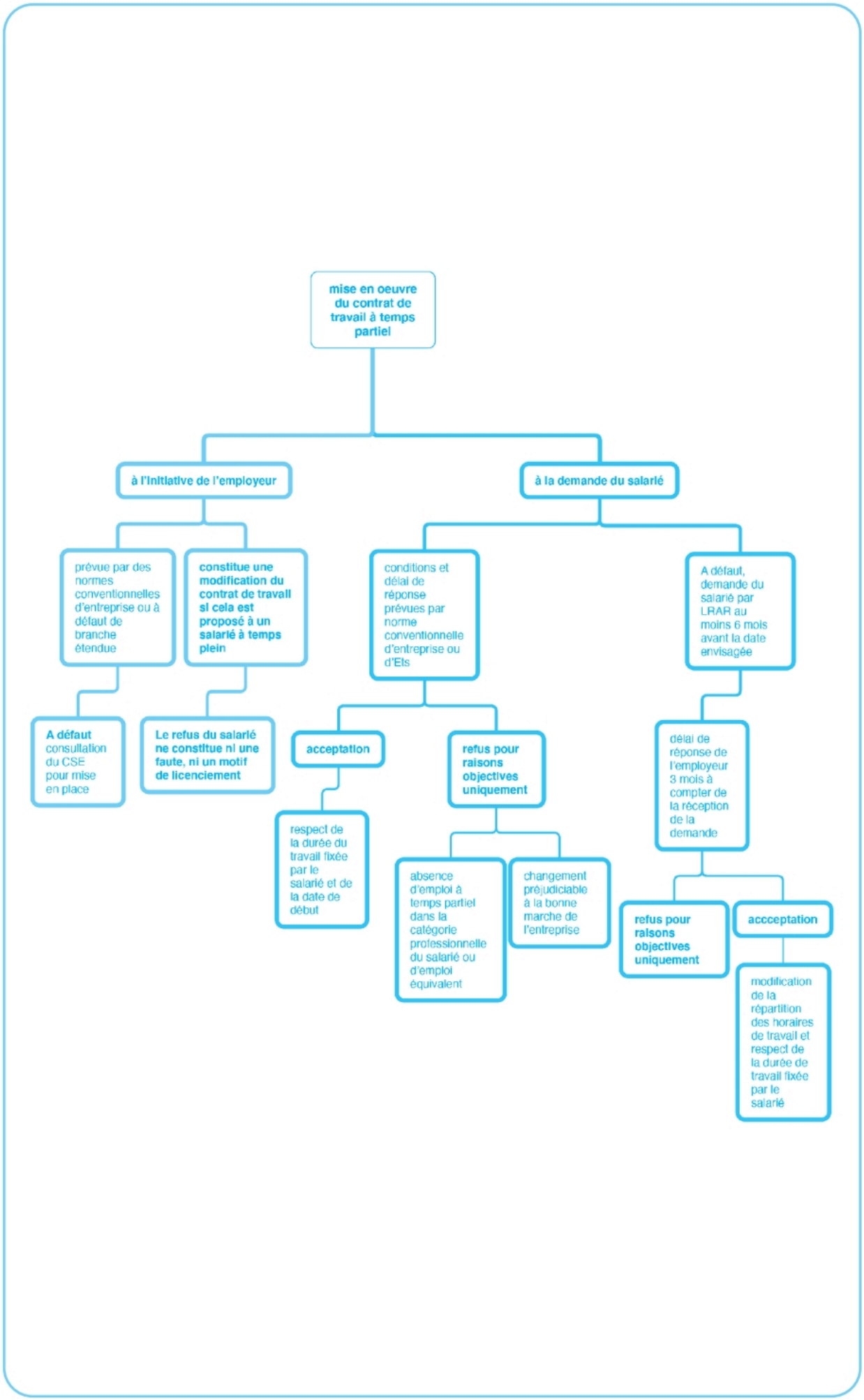
mise en oeuvre du contrat de travail à temps partiel
à l'initiative de l'employeur
à la demande du salarié
prévue par des normes conventionnelles d'entreprise ou à défaut de branche étendue
constitue une modification du contrat de travail si cela est proposé à un salarié à temps plein
conditions et délai de réponse prévues par norme conventionnelle d'entreprise ou d'Ets
A défaut, demande du salarié par LRAR au moins 6 mois avant la date envisagée
A défaut consultation du CSE pour mise en place
Le refus du salarié ne constitue ni une faute, ni un motif de licenciement
acceptation
refus pour raisons objectives uniquement
délai de réponse de l'employeur 3 mois à compter de la réception de la demande
respect de la durée du travail fixée par le salarié et de la date de début
absence d'emploi à temps partiel dans la catégorie professionnelle du salarié ou d'emploi équivalent
changement préjudiciable à la bonne marche de l'entreprise
refus pour raisons objectives uniquement
accceptation
modification de la répartition des horaires de travail et respect de la durée de travail fixée par le salarié