UE1.9 : LE CADRE CONVENTIONNEL (ARH)



Découvrez les clés des sources négociées pour exceller en paie

Plongez dans l'univers fascinant des **sources négociées** et découvrez comment elles façonnent le quotidien des assistants(es) ressources humaines. Cette formation vous permettra de comprendre les conventions collectives, les usages, le règlement intérieur et le contrat de travail. Vous apprendrez à identifier les droits et obligations qui en découlent pour l'employeur et le salarié.

Saviez-vous que le **principe de faveur** peut transformer une simple clause en avantage significatif pour le salarié ? En explorant les interactions entre les différentes sources, vous serez en mesure de déterminer la norme la plus favorable. Cette compétence est essentielle pour éviter les conflits et **optimiser la gestion** des ressources humaines.

Rejoignez-nous pour maîtriser ces outils indispensables et faire la différence dans votre nouvelle carrière.

Ce qui vous attend dans ce module...

• **Découvrir les sources négociées et leur hiérarchie**

> Dans cette partie, vous allez **définir les conventions et accords collectifs**, ainsi que le règlement intérieur et le contrat de travail. Vous allez également **illustrer leur champ d'application** et leur place dans la hiérarchie des normes à travers des exemples concrets.

• **Identifier droits et obligations des parties**

> Ensuite, vous allez **analyser les droits et obligations** des employeurs et des salariés issus des sources négociées. Vous allez également **évaluer l'impact sur la gestion de paie** et les conséquences en cas de non-respect des dispositions.

• **Appliquer les dispositions au quotidien**

> Enfin, vous allez **mettre en pratique vos connaissances** sur les minima conventionnels, les primes et les horaires. Vous allez étudier des cas concrets d'application des clauses du contrat et **évaluer les impacts sur les bulletins de paie** et la gestion des ressources humaines.

• **Analyser les contradictions entre sources**

> Pour terminer, vous allez **examiner les conflits potentiels** entre le contrat de travail, la convention collective, le règlement intérieur et la loi. Vous allez appliquer le principe de faveur pour **déterminer la norme la plus favorable** et étudier des cas pratiques pour illustrer vos analyses.

Selon vous, quels sont les principaux enjeux de la négociation en entreprise ?

Selon vous, quels sont les principaux enjeux de la négociation en entreprise ?

https://app.teachup.com/contributions/93b2b2ef-66e5-42f8-8a2f-8ca75ef9ae79

Comprendre les enjeux de la négociation

> La négociation est essentielle pour établir des conditions de travail équitables. Par exemple, un accord collectif peut définir des augmentations salariales, impactant directement la motivation des salariés. De plus, une bonne négociation peut réduire les conflits, favorisant ainsi un climat de travail serein. En tant que gestionnaire de paie, comprendre ces enjeux vous permettra de mieux gérer les attentes des deux parties.

Conventions et accords collectifs



Comprendre les conventions et accords collectifs en paie

• Définir les conventions collectives

> **Les conventions collectives** sont des accords négociés entre syndicats et employeurs. Elles visent à établir des règles spécifiques concernant les conditions de travail. Par exemple, la **convention de la métallurgie** fixe des normes sur les salaires et les horaires, garantissant ainsi des droits aux salariés de ce secteur.

• Identifier le champ d'application

> Le champ d'application des accords collectifs peut être **spécifique à une branche ou à une entreprise**. Cela signifie que certaines règles peuvent varier d'un secteur à

> l'autre. Par exemple, un **accord sur le télétravail chez XYZ** peut offrir des conditions différentes de celles d'autres entreprises, en fonction de leurs besoins.

• **Analyser l'impact sur la gestion des ressources humaines**

> Les conventions et accords collectifs ont un **impact direct sur la gestion des ressources humaines et les variables de paie**. Ils fixent des éléments essentiels tels que les **salaires minima**, les horaires de travail et les conditions d'emploi. Ainsi, comprendre ces accords est fondamental pour assurer une paie conforme et équitable.

Quel impact les conventions collectives ont-elles sur la gestion de paie ?

Bonnes réponses

- Elles fixent les salaires minima et les horaires

Mauvaises réponses

- Elles fixent les congés annuels obligatoires
- Elles déterminent les primes de performance

Influence des conventions sur la paie des salariés

> Les conventions collectives influencent la gestion de paie en établissant des normes spécifiques pour les salaires et les horaires de travail. Elles garantissent des droits aux salariés en fixant des salaires minima et des conditions d'emploi, ce qui assure une paie conforme aux règles négociées entre syndicats et employeurs, adaptées aux besoins des secteurs ou entreprises.

Dans quel cas un accord collectif peut-il être spécifique à une entreprise ?

Bonnes réponses

- Lorsque les besoins de l'entreprise le nécessitent

Mauvaises réponses

- Lorsque les salariés le demandent
- Lorsque l'entreprise est en difficulté financière

Adaptation des accords aux besoins spécifiques

> Les accords collectifs peuvent être spécifiques à une entreprise lorsque celle-ci a des besoins particuliers qui nécessitent des règles adaptées. Par exemple, une entreprise peut avoir des exigences uniques en matière de télétravail ou de gestion des horaires, ce qui justifie la mise en place d'un accord collectif distinct pour répondre à ces besoins spécifiques.

Pourquoi est-il important de comprendre les conventions collectives ?

Bonnes réponses

- Pour assurer une paie conforme et équitable

Mauvaises réponses

- Pour simplifier les procédures administratives
- Pour garantir une gestion des conflits

Impact des conventions sur la gestion de paie

> Les conventions collectives influencent directement la gestion de paie en définissant des éléments clés tels que les salaires minima, les horaires de travail et les conditions d'emploi. Comprendre ces accords permet de garantir une paie conforme aux normes établies, assurant ainsi une équité pour les salariés et une conformité légale pour les employeurs.

Quelles conventions collectives avez-vous rencontrées dans votre carrière ?

Quelles conventions collectives avez-vous rencontrées dans votre carrière ?

https://app.teachup.com/contributions/e64a0dd4-1334-43ec-9637-11a41fe492a8

Partagez vos expériences avec les conventions collectives

> Les conventions collectives jouent un rôle essentiel dans la régulation des conditions de travail. Par exemple, la convention collective de la santé peut stipuler des horaires spécifiques pour les professionnels de santé. En partageant vos expériences, vous pourrez enrichir la discussion et mieux comprendre l'impact de ces accords sur la gestion de paie et les droits des salariés.

Comprendre les conventions collectives et leurs spécificités

Les conventions collectives sont des **accords négociés entre syndicats et employeurs**. Elles établissent des règles spécifiques concernant les conditions de travail, comme les salaires et les horaires.

En revanche, les accords de branche **s'appliquent à un secteur d'activité particulier**. Par exemple, la convention de la métallurgie fixe des normes pour tous les salariés de ce secteur, garantissant ainsi des droits uniformes.

Comprendre la typologie des accords collectifs

• Définir les conventions de branche

> **Les conventions de branche** sont des accords qui s'appliquent à un secteur d'activité spécifique. Elles régissent les conditions de travail et les rémunérations pour tous les salariés d'une même branche. Par exemple, la convention collective de la métallurgie s'applique à toutes les entreprises de ce secteur, garantissant ainsi des droits uniformes aux salariés.

• Identifier les accords d'entreprise

> **Les accords d'entreprise** sont négociés au sein d'une entreprise spécifique et peuvent déroger aux conventions de branche. Ils permettent d'adapter les règles aux besoins particuliers de l'entreprise. Par exemple, un accord sur le télétravail peut être mis en place pour répondre aux exigences d'une entreprise tout en respectant les normes minimales de la branche.

• Explorer les accords de groupe

> **Les accords de groupe** concernent plusieurs entreprises d'un même groupe et visent à harmoniser les conditions de travail. Ils permettent de définir des règles communes tout en tenant compte des spécificités de chaque entité. Par exemple, un accord de groupe peut établir des primes de performance applicables à toutes les sociétés d'un même groupe.

Qu'est-ce qui caractérise un accord de groupe ?

Bonnes réponses

- Il harmonise les conditions de travail dans plusieurs entreprises

Mauvaises réponses

- Il définit les règles de sécurité dans une branche
- Il fixe les salaires minimums dans une entreprise

Harmonisation des conditions dans un groupe d'entreprises

> Un accord de groupe est conçu pour plusieurs entreprises au sein d'un même groupe, visant à harmoniser les conditions de travail. Il établit des règles communes tout en tenant compte des spécificités de chaque entité. Cela permet de garantir une cohérence dans les pratiques de travail et les avantages sociaux, facilitant ainsi la gestion des ressources humaines à l'échelle du groupe.

Dans quel cas un accord d'entreprise peut-il déroger à une convention de branche ?

Bonnes réponses

- Pour répondre aux besoins spécifiques de l'entreprise

Mauvaises réponses

- Pour respecter les normes de sécurité de l'entreprise
- Pour harmoniser les salaires avec le SMIC

Adaptation des règles aux besoins spécifiques

> Les accords d'entreprise permettent de déroger aux conventions de branche pour répondre aux besoins spécifiques de l'entreprise. Ils offrent la flexibilité nécessaire pour ajuster les conditions de travail et les rémunérations en fonction des particularités de l'entreprise, tout en respectant les normes minimales établies par la branche. Cela permet une meilleure adéquation avec la stratégie et les objectifs de l'entreprise.

Pourquoi les conventions de branche sont-elles importantes ?

Bonnes réponses

- Elles garantissent des droits uniformes aux salariés d'un secteur

Mauvaises réponses

- Elles augmentent automatiquement les salaires
- Elles simplifient la gestion des conflits

Uniformité des droits dans un secteur d'activité

> Les conventions de branche sont essentielles car elles établissent des normes communes pour les conditions de travail et les rémunérations dans un secteur spécifique. Elles assurent une cohérence et une équité entre les entreprises d'une même branche, garantissant ainsi que tous les salariés bénéficient des mêmes droits, indépendamment de leur employeur.

Exemple d'accord de branche dans le secteur Syntec

L'**accord de branche Syntec** est un exemple clé à connaître pour les gestionnaires de paie. Il régit les conditions de travail et les rémunérations des salariés dans le secteur des services numériques et de l'ingénierie.

Cet accord fixe des normes sur les salaires minima, les primes et les horaires, garantissant ainsi des droits uniformes. Par exemple, il prévoit des dispositions spécifiques sur les congés payés, ce qui est essentiel pour assurer une paie conforme et équitable.

Il est identifié sous le nom "Convention collective nationale des bureaux d'études techniques, des cabinets d'ingénieurs-conseils et des sociétés de conseils du 16 juillet 2021" IDCC1486

Accords de branche et conventions collectives

> L'ensemble des accords négociés est disponible au Journal Officiel et donc sur Légifrance

https://www.legifrance.gouv.fr/liste/idcc

Comparaison des normes Syntec et métallurgie en paie

L'accord de branche Syntec et celui de la métallurgie présentent des différences notables en matière de rémunération et de conditions de travail. Par exemple, dans le secteur Syntec, le **salaire minimum est fixé à 1 800 €** brut par mois, tandis que dans la métallurgie, il est de 1 750 € brut. Cette distinction illustre comment chaque branche adapte ses normes aux spécificités de son secteur.

De plus, les primes varient également. Dans la métallurgie, une **prime de risque peut atteindre jusqu'à 10 %** du salaire, alors que dans le secteur Syntec, les primes de performance sont souvent basées sur des objectifs individuels, pouvant aller jusqu'à 15 %. Ces exemples concrets montrent l'importance de bien connaître les conventions collectives pour une gestion de paie efficace.

Comprendre les ordonnances Macron de 2017

• **Les accords d'entreprise**

> Depuis les **ordonnances Macron de 2017**, les accords d'entreprise peuvent primer sur les accords de branche. Cela signifie que même si un accord d'entreprise est **moins favorable**, il peut s'appliquer, sauf dans certains domaines verrouillés. Ces exceptions sont définies par la loi et sont cruciales pour votre rôle de gestionnaire de paie. 🤔

• **Les domaines verrouillés**

> Les domaines où les accords de branche restent prioritaires sont appelés **domaines verrouillés**. Ils sont répartis en trois blocs de négociation, définis dans le Code du travail (art. L.2253-1 à L.2253-3). Ces blocs incluent des sujets comme la **santé et sécurité au travail**. Connaissez-vous ces articles du Code du travail ? 📚

• **Les exceptions légales**

> L'accord d'entreprise peut être moins favorable, sauf exceptions fixées par la loi. Ces exceptions sont essentielles pour garantir des **conditions de travail équitables**. Par exemple, les règles concernant la durée du travail ou les salaires minima ne peuvent être modifiées à la baisse. Comment gérez-vous ces exceptions dans votre entreprise ? 💼

Dans quel cas un accord d'entreprise peut-il primer sur un accord de branche ?

Bonnes réponses

- Lorsque les domaines ne sont pas verrouillés

Mauvaises réponses

- Lorsque les accords de branche sont plus favorables
- Lorsque les accords interprofessionnels sont prioritaires

Priorité des accords d'entreprise

> Les ordonnances Macron de 2017 permettent aux accords d'entreprise de primer sur les accords de branche, sauf dans les domaines verrouillés. Ces domaines, définis par le Code du travail, incluent la santé et sécurité au travail. Ainsi, un accord d'entreprise peut s'appliquer même s'il est moins favorable, sauf exceptions légales garantissant des conditions de travail équitables.

Quels articles du Code du travail définissent les domaines verrouillés ?

Bonnes réponses

- Articles L.2253-1 à L.2253-3

Mauvaises réponses

- Articles L.2252-1 à L.2252-3
- Articles L.2254-1 à L.2254-3

Les blocs de négociation du Code du travail

> Les ordonnances Macron de 2017 ont modifié la hiérarchie entre accords d'entreprise et de branche, sauf dans certains domaines verrouillés. Ces domaines, où les accords de branche restent prioritaires, sont définis par les articles L.2253-1 à L.2253-3 du Code du travail. Ils couvrent des sujets essentiels comme la santé et sécurité au travail, garantissant des conditions de travail justes.

Pourquoi les exceptions légales sont-elles importantes pour les accords d'entreprise ?

Bonnes réponses

- Pour garantir des conditions de travail équitables

Mauvaises réponses

- Pour simplifier les procédures administratives
- Pour augmenter la compétitivité des entreprises

Les exceptions légales et leur rôle protecteur

> Les exceptions légales dans les accords d'entreprise sont essentielles pour maintenir des normes minimales de travail, même lorsque les accords d'entreprise sont moins favorables que ceux de branche. Elles garantissent que certains aspects, comme la durée du travail et les salaires minima, ne peuvent être compromis, assurant ainsi des conditions de travail justes et équitables pour tous les employés.

Les blocs de négociation

• 🧱 **Bloc 1 (verrouillé) : primauté de la branche – l'accord d'entreprise ne peut pas déroger**

> - Salaires minima hiérarchiques
>
> - Classifications
>
> - Égalité H/F
>
> - Conditions de travail des CDD / Intérim
>
> - Durée de la période d'essai
>
> - Durée minimale du travail à temps partiel
>
> - CDI de chantier
>
> etc.



• 🧩 **Bloc 2 (préférence possible de la branche si elle l'indique)**

> - Primes pour travail de nuit, dimanche
>
> - Modalités de CDI intérimaire
>
> - Régime de mise à disposition de salariés
>
> 👉 L'accord d'entreprise peut s'appliquer seulement si la branche ne l'a pas interdit.



- 🔓 **Bloc 3 (liberté de négociation) : l'entreprise peut librement déroger à la branche**

> - Primes, indemnités diverses
>
> - Heures supplémentaires
>
> - Congés supplémentaires
>
> - Durée des astreintes
>
> - Organisation du temps de travail
>
> 👉 La primauté est donnée à l'accord d'entreprise, sauf clause plus favorable en branche.



Dans quel cas l'accord d'entreprise peut-il déroger à la branche pour les primes ?

Bonnes réponses

- Bloc 3 : liberté de négociation

Mauvaises réponses

- Bloc 1 : primauté de la branche
- Bloc 2 : préférence possible de la branche

Les règles de dérogation pour les primes

> Dans le cadre des négociations collectives, l'accord d'entreprise peut déroger à la branche pour les primes lorsque l'on se trouve dans le Bloc 3, qui offre une liberté de négociation. Cela signifie que l'entreprise peut établir ses propres règles concernant les primes, à condition qu'il n'existe pas de clause plus favorable dans la branche.

Quels critères déterminent la durée minimale du travail à temps partiel ?

Bonnes réponses

- Bloc 1 : primauté de la branche

Mauvaises réponses

- Bloc 2 : préférence possible de la branche
- Bloc 3 : liberté de négociation

La durée minimale du travail à temps partiel

> La durée minimale du travail à temps partiel est déterminée par le bloc 1, où la primauté de la branche est verrouillée. Cela signifie que l'accord d'entreprise ne peut pas déroger aux dispositions établies par la branche concernant cette durée. Les critères incluent les salaires minima hiérarchiques et les classifications, garantissant une uniformité dans les conditions de travail.

Pourquoi l'accord de branche peut-il interdire l'application de l'accord d'entreprise ?

Bonnes réponses

- Bloc 2 : préférence possible de la branche

Mauvaises réponses

- Bloc 1 : primauté de la branche
- Bloc 3 : liberté de négociation

Préférence de la branche sur certains sujets

> L'accord de branche peut interdire l'application de l'accord d'entreprise dans le cadre du bloc 2, où la branche a la possibilité de préférer ses propres règles. Cela concerne des sujets comme les primes pour travail de nuit ou les modalités de CDI intérimaire. L'entreprise ne peut appliquer son accord que si la branche ne l'a pas explicitement interdit.

Jeu d’association

🧨 Clause — 📦 Bloc / Source

Prime de panier : Bloc – accord **d’entreprise**

Durée maximale de la période d’essai d’un CDI : Bloc – accord **de branche**

Règles de majoration du travail de nuit : Bloc – selon **branche ou entreprise**

Nombre de jours de congés payés supplémentaires : Bloc – accord **d’entreprise**

Montant du salaire minimal pour un poste donné : Bloc – accord **de branche**

Synthèse des sources du droit du travail

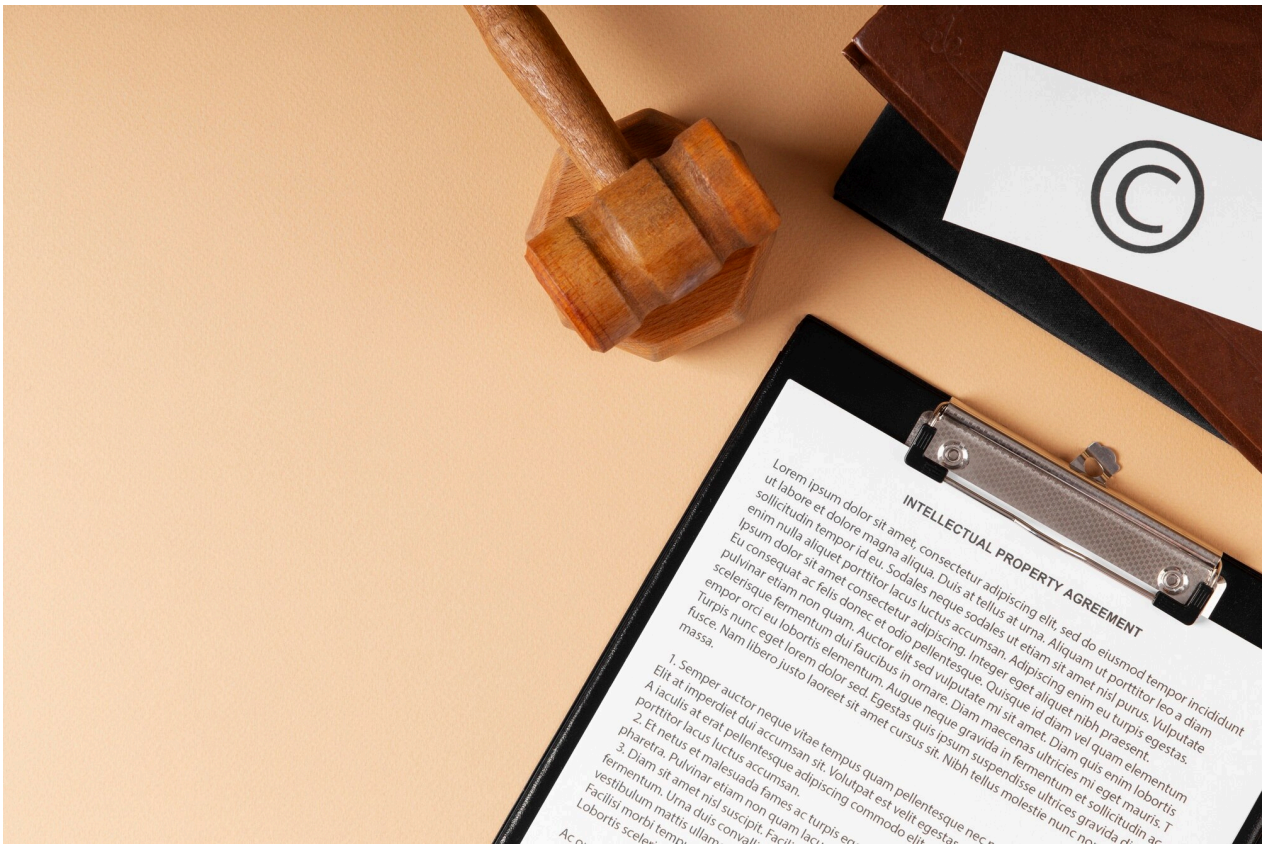

Hiérarchie des normes françaises

> Cliquez sur chaque niveau pour découvrir son rôle et ses exemples concrets.

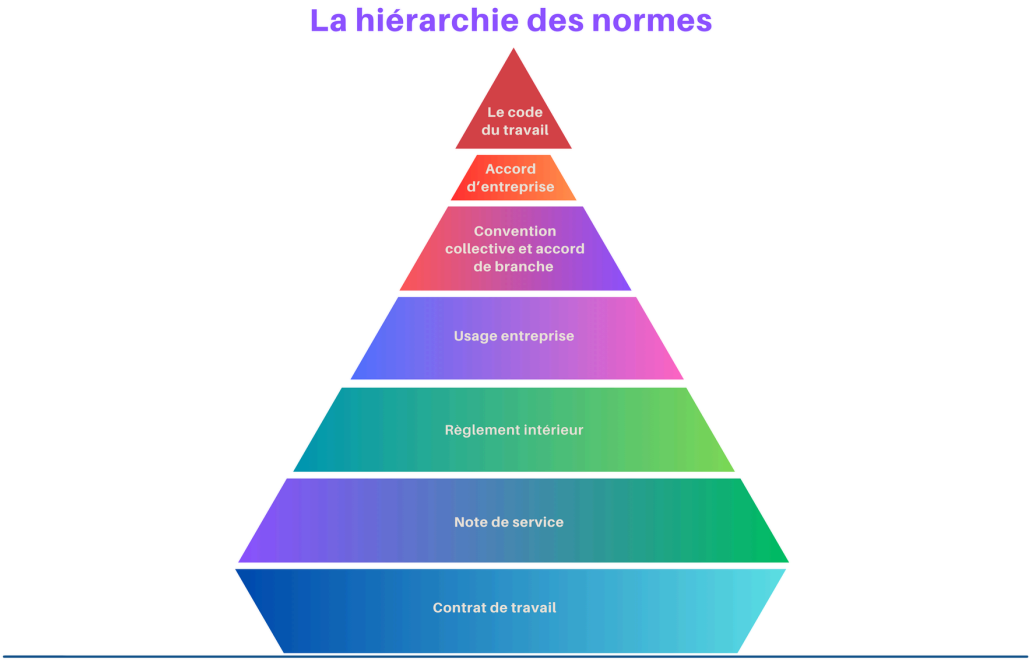

1. Le code du travail



> 📘 Le Code du travail regroupe l'ensemble des lois et règlements applicables aux relations de travail.
> ➕ Il s'applique à toutes les entreprises, sauf règles spéciales.
> ⚖️ Exemples : durée légale du travail, SMIC, droit au repos.
> 🧠 Réf : Art. L. 3121-1 et suivants pour le temps de travail.

2. 🟥 Accord d'entreprise



> 🤝 Résultat d'une négociation entre l'employeur et les représentants du personnel (syndicats ou élus).
> 💬 Peut déroger à l'accord de branche sur certains sujets, depuis les ordonnances Macron 2017.
> ✍️ Exemples : accord sur le télétravail, les primes, l'aménagement du temps de travail.

3. 🟪 Convention collective et accord de branche



> 📃 Accords négociés au niveau d'une branche professionnelle (ex. : Syntec, BTP, Métallurgie).
> 👷 S'appliquent à toutes les entreprises relevant de la branche, sauf exceptions.
> 📜 Contiennent souvent des règles plus favorables que la loi (préavis, congés, salaires...).
> 🧠 Réf : Art. L. 2221-1 et suivants.

4. 🟪 Usage entreprise



> 🔁 Avantage accordé de manière régulière, constante et générale aux salariés (ex. : prime de fin d'année).
> 📝 N'est pas écrit, mais a une valeur juridique.
> 🚫 Peut être dénoncé par l'employeur selon une procédure stricte (information CSE, préavis...).

5. 🟩 Règlement intérieur



> 📑 Document rédigé par l'employeur pour fixer les règles en matière d'hygiène, sécurité, discipline...
> 👥 Obligatoire à partir de 50 salariés.
> 🛑 Doit être validé par l'inspection du travail et consulté par le CSE.
> 🧠 Réf : Art. L. 1321-1 et suivants.

6. 🟦 Note de service



> 🗒️ Communication écrite de l'employeur destinée aux salariés (ex. : consignes COVID, port des EPI, horaires modifiés).
> 🔁 Peut avoir une valeur contraignante si répétée et suivie d'effet.
> ⚠️ Doit respecter les autres normes supérieures (loi, convention, contrat...).

7. 🔵 Contrat de travail



> 🖋️ Accord entre un employeur et un salarié. Il crée un lien de subordination.
> 📄 Contient les clauses sur le poste, le salaire, le temps de travail, etc.
> ⚠️ Il ne peut prévoir des dispositions moins favorables que la convention ou la loi (sauf exception prévue par accord d'entreprise).
> 🧠 Réf : Art. L. 1221-1 et suivants.

Dans quel cas un règlement intérieur est-il obligatoire ?

Bonnes réponses

- À partir de 50 salariés

Mauvaises réponses

- À partir de 20 salariés
- Pour toutes les entreprises

Règlement intérieur et seuil de salariés

> Le règlement intérieur est un document essentiel pour établir les règles d'hygiène, sécurité et discipline au sein de l'entreprise. Il devient obligatoire lorsque l'effectif atteint 50 salariés. Ce seuil est fixé pour garantir une structure formelle des règles internes, validée par l'inspection du travail et consultée par le CSE, assurant ainsi une conformité légale.

Pourquoi un contrat de travail ne peut-il prévoir des dispositions moins favorables ?

Bonnes réponses

- Pour respecter la convention ou la loi

Mauvaises réponses

- Pour respecter l'accord d'entreprise
- Pour respecter les usages établis

Respect de la hiérarchie des normes en droit du travail

> Le contrat de travail doit respecter la hiérarchie des normes, où la loi et la convention collective priment. Cette hiérarchie garantit que les droits des salariés ne soient pas diminués par des clauses contractuelles moins favorables. Ainsi, le contrat ne peut prévoir des conditions inférieures à celles établies par la loi ou la convention collective.

Selon quels critères un usage peut-il être dénoncé ?

Bonnes réponses

- Information CSE, préavis

Mauvaises réponses

- Consultation des salariés
- Validation par l'inspection du travail

Procédure stricte pour dénoncer un usage

> Un usage en entreprise, bien qu'il ne soit pas écrit, possède une valeur juridique et peut être dénoncé par l'employeur. Pour cela, il doit suivre une procédure stricte qui inclut l'information du comité social et économique (CSE) et le respect d'un préavis. Ces étapes garantissent que la dénonciation soit effectuée de manière transparente et réglementée.

Comprendre les principes des normes en droit du travail

• La hiérarchie des normes

> **Le principe de hiérarchie des normes** stipule qu'une norme inférieure ne peut contredire une norme supérieure. Par exemple, un contrat de travail ne peut aller à l'encontre d'une convention collective. **Sauf dérogation permise par la loi**, ce principe assure une structure claire et ordonnée des règles. 🟩🟦

• Le principe de faveur

> **Le principe de faveur** implique que la norme la plus favorable au salarié est appliquée en cas de conflit. Par exemple, si une convention collective prévoit une prime de 200 € et le contrat de travail 150 €, **la convention collective prime**. Cependant, ce principe connaît des exceptions, notamment avec les ordonnances Macron. 💼

• **Le principe de spécialité**

> **Le principe de spécialité** indique qu'une règle spéciale peut primer sur une règle générale dans son domaine. Par exemple, une règle spécifique sur les horaires de travail dans une entreprise peut primer sur une règle générale de la convention collective. **Cela permet une adaptation aux besoins spécifiques**. 🔍

• **Le principe de temporalité**

> **Le principe de temporalité** précise qu'une norme nouvelle remplace l'ancienne si elle est de même niveau ou supérieure. **Les clauses plus favorables** peuvent être conservées par accord. Par exemple, une nouvelle convention collective peut remplacer l'ancienne, sauf si des clauses plus favorables sont maintenues. ⏳

• **Le principe de sécurité juridique**

> **Le principe de sécurité juridique** souligne l'importance de normes connues, accessibles et stables pour le salarié et l'employeur. **Cela garantit une prévisibilité** et une stabilité dans les relations de travail, évitant les incertitudes et les conflits. 🔒

Dans quel cas une norme nouvelle peut-elle remplacer une ancienne ?

Bonnes réponses

- Si elle est de même niveau ou supérieure

Mauvaises réponses

- Si elle est moins favorable
- Si elle est plus ancienne

Normes nouvelles et principes de temporalité

> Une norme nouvelle peut remplacer une ancienne si elle est de même niveau ou supérieure, conformément au principe de temporalité. Ce principe assure que les règles évoluent avec le temps, permettant d'intégrer des changements législatifs ou conventionnels tout en respectant la hiérarchie des normes. Les clauses plus favorables peuvent être conservées par accord.

Pourquoi le principe de sécurité juridique est-il important ?

Bonnes réponses

- Il garantit la stabilité des relations de travail

Mauvaises réponses

- Il assure la flexibilité des contrats
- Il favorise l'évolution rapide des normes

Stabilité et prévisibilité des relations de travail

> Le principe de sécurité juridique est essentiel car il assure que les normes du droit du travail sont claires, accessibles et stables. Cela permet aux salariés et aux employeurs de prévoir et de planifier leurs actions sans craindre des changements imprévus. En garantissant une structure ordonnée des règles, il évite les conflits et les incertitudes dans les relations professionnelles.

Quel principe permet d'appliquer la norme la plus favorable au salarié ?

Bonnes réponses

- Le principe de faveur

Mauvaises réponses

- Le principe de sécurité juridique
- Le principe de spécialité

Application de la norme la plus favorable

> Le principe de faveur est essentiel pour garantir que les salariés bénéficient des conditions les plus avantageuses. En cas de conflit entre différentes normes, comme une convention collective et un contrat de travail, la norme qui offre les meilleures conditions au salarié est appliquée. Ce principe assure que les droits des salariés sont protégés, même si des exceptions existent.

Usages et engagements unilatéraux



Comprendre les usages : avantages et critères essentiels

Un usage est une **pratique instaurée par l'employeur** qui accorde un avantage aux salariés sans être écrit dans le contrat ou un accord collectif. Pour être reconnu comme usage, il doit répondre à trois critères cumulés : **généralité , constance et fixité** .

La **généralité** signifie que l'usage s'applique à l'ensemble du personnel ou à une catégorie déterminée. La **constance** implique une application régulière dans le temps. Enfin, la **fixité** assure des règles précises. Exemples fréquents : prime de vacances, journée offerte à Noël, véhicule de service 🚗.

Quels critères définissent un usage en entreprise ?

Bonnes réponses

- Généralité, constance, fixité

Mauvaises réponses

- Généralité, constance, flexibilité
- Généralité, fréquence, fixité

Les trois piliers des usages en entreprise

> Un usage en entreprise est une pratique avantageuse pour les salariés, non inscrite dans un contrat ou accord collectif. Pour être considéré comme tel, il doit répondre à trois critères : généralité, s'appliquant à tous ou à une catégorie ; constance, avec une régularité temporelle ; et fixité, avec des règles précises. Ces critères assurent la reconnaissance de l'usage.

Pour quelle raison un usage doit-il être constant ?

Bonnes réponses

- Pour garantir sa régularité dans le temps

Mauvaises réponses

- Pour assurer sa conformité légale
- Pour renforcer son caractère obligatoire

L'importance de la régularité des usages

> La constance d'un usage est essentielle pour garantir sa pérennité et sa reconnaissance. Elle assure que l'avantage accordé est appliqué de manière régulière et continue, permettant aux salariés de compter sur cet avantage dans le temps. Sans cette régularité, l'usage pourrait être considéré comme occasionnel et perdre sa valeur de pratique établie.

Dans quelle situation un véhicule de service est-il un usage ?

Bonnes réponses

- Si attribué régulièrement à une catégorie de salariés

Mauvaises réponses

- Si attribué ponctuellement à tous les salariés
- Si attribué selon la volonté de l'employeur

Critères pour reconnaître un usage en entreprise

> Un véhicule de service devient un usage lorsqu'il est attribué régulièrement à une catégorie de salariés, répondant ainsi aux critères de généralité, constance et fixité. La généralité implique que l'avantage est destiné à un groupe spécifique, la constance assure une attribution régulière, et la fixité garantit des règles précises pour son attribution.

Pour être reconnu comme usage, il doit répondre à 3 critères cumulés :

• La généralité de l'usage

> Un usage doit **s'appliquer à tous** les salariés ou à une catégorie spécifique, comme les cadres. Cela garantit que l'usage est **reconnu et accepté** par l'ensemble du personnel. Par exemple, une prime de fin d'année pour tous les employés est un usage général. 🎯



• **La constance de l'usage**

> Pour être valide, un usage doit être **appliqué régulièrement** sur une période donnée. Cela montre que l'usage est **stable et fiable**. Par exemple, le versement d'un treizième mois chaque année est un signe de constance. 🗓️



• **La fixité de l'usage**

> Un usage doit avoir des **règles précises** permettant de prévoir son application, comme le calcul d'une prime. Cela assure que l'usage est **prévisible et structuré**. Par exemple, une prime calculée sur la base du salaire annuel est un usage fixe. 🔍



Dans quel cas un usage est-il considéré comme général ?

Bonnes réponses

- Lorsqu'il s'applique à tous les salariés ou une catégorie spécifique

Mauvaises réponses

- Lorsqu'il est mentionné dans le contrat de travail
- Lorsqu'il est plus favorable que la loi

Critères d'application d'un usage en entreprise

> Un usage est considéré comme général lorsqu'il s'applique uniformément à tous les salariés ou à une catégorie spécifique, telle que les cadres. Cette généralité assure que l'usage est reconnu par l'ensemble du personnel, garantissant ainsi son acceptation et sa mise en œuvre cohérente au sein de l'entreprise.

Pourquoi la constance est-elle importante pour un usage ?

Bonnes réponses

- Elle démontre la stabilité et la fiabilité de l'usage

Mauvaises réponses

- Elle garantit l'application uniforme de l'usage
- Elle assure la conformité légale de l'usage

La régularité assure la pérennité de l'usage

> La constance est essentielle pour qu'un usage soit reconnu, car elle prouve que l'application de cet usage est régulière et non ponctuelle. Cela permet de démontrer que l'usage est bien établi dans le temps, renforçant ainsi sa crédibilité et sa légitimité au sein de l'entreprise. Un usage constant est un indicateur de stabilité et de fiabilité pour les salariés.

Selon quels critères un usage est-il fixe ?

Bonnes réponses

- Il doit avoir des règles précises permettant de prévoir son application

Mauvaises réponses

- Il doit être appliqué à l'identique chaque année
- Il doit être décidé par l'employeur seul

Comprendre la fixité des usages en entreprise

> La fixité d'un usage en entreprise repose sur l'application de règles précises qui permettent de prévoir son fonctionnement. Cela signifie que les modalités de l'usage, comme le calcul d'une prime, sont clairement définies et structurées, assurant ainsi sa prévisibilité. Ce critère distingue l'usage fixe des autres critères tels que la généralité et la constance.

Dans quelle situation un treizième mois peut-il être considéré comme un usage ?

Bonnes réponses

- Si versé chaque année à tous les salariés

Mauvaises réponses

- Si versé uniquement aux nouveaux salariés
- Si versé une fois tous les deux ans

Critères pour reconnaître un usage salarial

> Pour qu'un treizième mois soit considéré comme un usage, il doit être versé chaque année à tous les salariés, répondant ainsi aux critères de généralité, constance et fixité. Cela signifie qu'il est appliqué de manière régulière, prévisible et à une large catégorie de personnel, garantissant sa reconnaissance et son acceptation par l'ensemble des employés.

Selon quels critères une prime de fin d'année est-elle reconnue comme usage ?

Bonnes réponses

- Généralité, constance, fixité

Mauvaises réponses

- Universalité, régularité, stabilité
- Généralité, fréquence, précision

Critères pour reconnaître un usage salarial

> Pour qu'une prime de fin d'année soit reconnue comme usage, elle doit répondre à trois critères : la généralité, s'appliquant à tous les salariés ou une catégorie ; la constance, étant versée régulièrement sur une période ; et la fixité, avec des règles

> précises pour son calcul. Ces critères assurent que l'usage est accepté, stable et prévisible.

Pour quelle raison une prime calculée sur le salaire annuel est-elle un usage ?

Bonnes réponses

- Elle est fixe et prévisible

Mauvaises réponses

- Elle est générale et appliquée à tous
- Elle est constante et régulière

Les règles précises d'une prime annuelle

> Une prime calculée sur le salaire annuel est considérée comme un usage en raison de sa fixité. Cela signifie que les règles de calcul sont définies de manière précise, permettant de prévoir son application. Cette prévisibilité assure que l'usage est structuré, même si l'avantage ne se répète pas à l'identique chaque année.

Exemples d’usages

> ✅ Autre exemple d’usages :
>
> 👚 **Fourniture de vêtements ou chaussures non obligatoires**
> Une dotation annuelle de vêtements non imposée par la loi ou la convention, mais accordée à tous ➜ usage si constante et fixe.



1. 🎂 **Jour d'anniversaire offert**



> Si les salariés bénéficient systématiquement d'un jour de congé payé le jour de leur anniversaire ➜ usage possible si appliqué de façon constante, fixe et générale.

2. 📱 **Participation à l'abonnement mobile ou internet**



> Si l'entreprise rembourse tous les mois une partie du forfait téléphonique sans clause écrite ➜ cela peut devenir un usage.

3. ☕ **Pause café supplémentaire rémunérée**



> Une 3e pause quotidienne payée accordée à tous les salariés depuis plusieurs années ➜ usage reconnu par la régularité.

4. 🎁 Carte cadeau à Noël



> Une carte cadeau distribuée chaque année à tous les salariés depuis longtemps ➜ usage si les conditions restent identiques.

Dans quel cas une pause café supplémentaire peut-elle être considérée comme un usage ?

Bonnes réponses

- Si elle est accordée à tous les salariés depuis plusieurs années

Mauvaises réponses

- Si elle est accordée une fois par an
- Si elle est accordée uniquement aux cadres

Conditions pour reconnaître un usage en entreprise

> Une pause café supplémentaire peut être considérée comme un usage si elle est accordée à tous les salariés de manière régulière et sur une longue période. La constance et la généralité de l'application sont essentielles pour qu'une pratique devienne un usage. Comme pour la dotation de vêtements ou les cartes cadeaux, la régularité et l'universalité sont des critères clés.

À quelle fréquence une carte cadeau à Noël devient-elle un usage ?

Bonnes réponses

- Chaque année si les conditions restent identiques

Mauvaises réponses

- Chaque année si les conditions varient
- Tous les deux ans si les conditions restent identiques

Conditions pour établir un usage de carte cadeau

> Pour qu'une carte cadeau à Noël devienne un usage, elle doit être distribuée chaque année à tous les salariés, et les conditions de cette distribution doivent rester identiques. Cela signifie que l'entreprise doit maintenir la régularité et la fixité de cet avantage, comme pour d'autres exemples d'usages tels que le jour d'anniversaire offert ou la pause café rémunérée.

Pour quelle raison la participation à l'abonnement mobile peut-elle être un usage ?

Bonnes réponses

- Si l'entreprise rembourse chaque mois sans clause écrite

Mauvaises réponses

- Si l'entreprise rembourse avec une clause écrite
- Si l'entreprise rembourse de façon irrégulière

Remboursement régulier sans clause écrite

> La participation à l'abonnement mobile peut être considérée comme un usage si l'entreprise rembourse chaque mois une partie du forfait téléphonique sans clause écrite. Cette pratique, lorsqu'elle est constante et appliquée à tous les salariés, peut être reconnue comme un usage, similaire à d'autres avantages non obligatoires mais régulièrement accordés.

Procédure de dénonciation d'un usage : étapes clés

La dénonciation d'un usage par l'employeur nécessite le **respect de procédures précises** pour des raisons de sécurité juridique. **Les étapes incluent l'information individuelle des salariés, l'information des représentants du personnel, et le respect d'un délai de prévenance suffisant**. Si ces étapes ne sont pas respectées, l'usage continue à s'appliquer.

L'usage ne s'incorpore pas au contrat de travail, sauf accord exprès entre l'employeur et le salarié. La compréhension des procédures légales pour chaque source, comme la dénonciation d'un usage, est très importante.

Comprendre la dénonciation d'un usage

- **L'information des salariés**

> Chaque salarié concerné doit être **informé individuellement** de la dénonciation de l'usage. Cette étape est cruciale pour garantir la transparence et éviter les malentendus. Par exemple, si un usage prévoit un treizième mois, chaque salarié doit savoir si cette pratique va changer. **Assurez-vous** de bien communiquer les raisons et les implications de cette décision.



- **La consultation du CSE**

> Les représentants du personnel, notamment le **Comité Social et Économique (CSE)**, doivent être consultés. Cette consultation permet de discuter des impacts de la dénonciation sur les salariés et l'entreprise. En effet, le CSE joue un rôle clé dans la **négociation et l'extension** des usages. Il est donc essentiel de les impliquer dans le processus.



- **Le respect du délai de prévenance**

> Un **délai de prévenance suffisant** doit être respecté. Ce délai est généralement d'au moins un cycle d'application, comme un an pour un versement annuel. Ce délai permet aux salariés et à l'entreprise de s'adapter aux changements. Si ce délai n'est pas respecté, l'usage continue à s'appliquer, ce qui peut **entraîner des conflits**.



• **Les conséquences en paie**

> Si la procédure n'est pas suivie correctement, l'usage continue à s'appliquer, ce qui peut avoir des **conséquences sur la gestion de la paie**. Par exemple, un treizième mois pourrait être versé même si l'employeur souhaite le supprimer. **Assurez-vous** de respecter toutes les étapes pour éviter des conflits entre les différentes sources de droit.



Pourquoi la consultation du CSE est-elle nécessaire lors de la dénonciation d'un usage ?

Bonnes réponses

- Pour discuter des impacts sur les salariés

Mauvaises réponses

- Pour garantir la conformité légale
- Pour améliorer la communication interne

Rôle du CSE dans la dénonciation d'un usage

> La consultation du CSE est essentielle lors de la dénonciation d'un usage car elle permet de discuter des impacts sur les salariés et l'entreprise. Le CSE, en tant que représentant du personnel, joue un rôle clé dans la négociation et l'extension des

> usages. Impliquer le CSE assure une meilleure compréhension des conséquences et facilite l'adaptation aux changements.

Quel est le risque si le délai de prévenance n'est pas respecté lors de la dénonciation d'un usage ?

Bonnes réponses

- L'usage continue à s'appliquer

Mauvaises réponses

- L'usage est automatiquement annulé
- L'usage est modifié par le CSE

Impact du non-respect du délai de prévenance

> Le non-respect du délai de prévenance lors de la dénonciation d'un usage peut entraîner la poursuite de l'application de cet usage. Cela signifie que les pratiques, telles que le versement d'un treizième mois, continuent malgré la volonté de l'employeur de les modifier. Ce maintien peut générer des conflits et des complications dans la gestion de la paie.

Dans quelle situation un treizième mois pourrait-il être versé malgré la volonté de l'employeur de le supprimer ?

Bonnes réponses

- Si la procédure de dénonciation n'est pas suivie

Mauvaises réponses

- Si le CSE n'est pas consulté
- Si le délai de prévenance est respecté

Importance de la procédure de dénonciation d'usage

> La dénonciation d'un usage, comme le versement d'un treizième mois, nécessite une procédure précise. Si l'employeur ne respecte pas les étapes, notamment l'information des salariés et le délai de prévenance, l'usage reste en vigueur. Ainsi, même si l'employeur souhaite supprimer le treizième mois, il pourrait être contraint de le verser.

Le règlement intérieur



Comprendre le rôle du règlement intérieur en entreprise

Le règlement intérieur est un document écrit , obligatoire dans certaines entreprises, qui fixe les règles en matière de **discipline** , **d'hygiène** , de **sécurité** , et de **droits des salariés** . Il s'applique à tous les salariés et doit respecter les normes supérieures telles que la loi, les conventions collectives et le contrat de travail.

Les articles L1321-1 à L1321-7 du Code du travail encadrent sa mise en place et son contenu. **Le règlement intérieur doit inclure des clauses obligatoires concernant la sécurité, la discipline et l'hygiène**. Il ne peut contenir de dispositions contraires à la loi ou au contrat de travail. Sa procédure d'élaboration et de modification nécessite la consultation du comité social et économique (CSE) et son dépôt au greffe. Le règlement intérieur a une portée disciplinaire et peut impacter les absences, retards et sanctions des salariés.

Qu'est-ce qui doit être inclus obligatoirement dans le règlement intérieur ?

Bonnes réponses

- Des clauses sur la sécurité, la discipline et l'hygiène

Mauvaises réponses

- Des clauses sur la rémunération et les primes
- Des clauses sur les horaires de travail et les pauses

Les éléments essentiels du règlement intérieur

> Le règlement intérieur est un document essentiel qui établit les règles de sécurité, de discipline et d'hygiène au sein de l'entreprise. Il est obligatoire dans certaines entreprises et doit être conforme aux lois, conventions collectives et contrats de travail. Sa mise en place nécessite la consultation du comité social et économique et son dépôt au greffe, garantissant ainsi son application à tous les salariés.

Pourquoi le règlement intérieur doit-il respecter les normes supérieures ?

Bonnes réponses

- Pour éviter des dispositions contraires à la loi

Mauvaises réponses

- Pour garantir l'égalité entre salariés
- Pour simplifier les procédures internes

Respect des normes légales et contractuelles

> Le règlement intérieur doit respecter les normes supérieures pour garantir sa conformité avec la loi, les conventions collectives et le contrat de travail. Cela évite d'introduire des dispositions illégales ou contraires aux droits des salariés. Les articles du Code du travail encadrent son contenu et sa mise en place, assurant ainsi une application harmonieuse des règles internes.

Dans quel cas le règlement intérieur peut-il impacter les absences des salariés ?

Bonnes réponses

- Lorsqu'il fixe des règles disciplinaires

Mauvaises réponses

- Lorsqu'il fixe des règles d'hygiène
- Lorsqu'il fixe des règles de sécurité

Impact disciplinaire sur les absences des salariés

> Le règlement intérieur, en tant que document encadrant la discipline au sein de l'entreprise, peut influencer les absences des salariés. En fixant des règles disciplinaires, il définit les conséquences des absences non justifiées, pouvant aller jusqu'à des sanctions. Ainsi, il joue un rôle clé dans la gestion des absences et des retards des employés.

Comprendre l'obligation du règlement intérieur en entreprise

> Le règlement intérieur est obligatoire pour les entreprises de 50 salariés ou plus. Vrai ou faux ? **Vrai**. Selon l'article L1321-4 du Code du travail, cette obligation s'applique dès que le seuil de 50 salariés est atteint.
> De façon facultative toute entreprise peut mettre en place un règlement intérieur, quelque soit sa taille.
>
> Le règlement intérieur peut contenir des dispositions contraires à la loi. Vrai ou faux ? **Faux**. Il doit respecter les clauses obligatoires et interdites, et ne peut contenir de dispositions contraires à la loi.
>
> En cas de conflit entre le règlement intérieur et le contrat de travail, le principe de faveur s'applique. Vrai ou faux ? **Vrai**. Ce principe privilégie la norme la plus favorable au salarié.



Dans quel cas le règlement intérieur est-il obligatoire ?

Bonnes réponses

- Lorsque l'entreprise atteint 50 salariés

Mauvaises réponses

- Lorsque l'entreprise dépasse 20 salariés
- Lorsque l'entreprise est cotée en bourse

Seuil de 50 salariés pour obligation légale

> Le règlement intérieur devient obligatoire lorsque l'entreprise atteint 50 salariés, conformément à l'article L1321-4 du Code du travail. Ce document fixe les règles de discipline, d'hygiène et de sécurité. En dessous de ce seuil, sa mise en place reste facultative, mais il doit toujours respecter les lois en vigueur et ne pas contenir de clauses contraires à celles-ci.

Pourquoi le règlement intérieur ne peut-il contenir des dispositions contraires à la loi ?

Bonnes réponses

- Pour respecter les clauses obligatoires et interdites

Mauvaises réponses

- Pour garantir la liberté syndicale
- Pour assurer la sécurité sociale

Respect des normes légales dans le règlement intérieur

> Le règlement intérieur doit être conforme aux lois en vigueur pour garantir la légalité et la sécurité juridique des dispositions qu'il contient. Il ne peut inclure des clauses contraires à la loi, car cela pourrait entraîner des conflits juridiques et compromettre les droits des salariés. Ainsi, il doit respecter les clauses obligatoires et interdites définies par le Code du travail.

Que se passe-t-il en cas de conflit entre le règlement intérieur et le contrat de travail ?

Bonnes réponses

- Le principe de faveur s'applique

Mauvaises réponses

- Le contrat de travail s'applique
- La convention collective s'applique

Priorité à la norme la plus favorable

> Lorsqu'un conflit survient entre le règlement intérieur et le contrat de travail, le principe de faveur est appliqué. Ce principe stipule que la norme la plus avantageuse pour le salarié doit être privilégiée. Ainsi, si le contrat de travail offre des conditions plus favorables que celles du règlement intérieur, c'est le contrat qui prévaut pour protéger les droits du salarié.

Comprendre le règlement intérieur en 5 étapes

• La rédaction par l'employeur

> La première étape consiste en la **rédaction du projet** de règlement intérieur par l'employeur. Ce document doit inclure les **clauses obligatoires** telles que la sécurité

> et la discipline. Assurez-vous que le contenu respecte les articles L1321-4 à L1321-6 du Code du travail pour garantir la conformité légale.



- **La consultation du CSE**

> Une fois le projet rédigé, il est impératif de **consulter le Comité Social et Économique (CSE)**. Cette consultation permet de recueillir l'avis des représentants du personnel, assurant ainsi une **transparence** et une **participation active** dans l'élaboration du règlement.



- **La transmission à l'inspection du travail**

> Après la consultation du CSE, le projet doit être **transmis à l'inspection du travail**. Cette étape est cruciale pour vérifier la conformité du règlement avec les normes légales. L'inspection peut demander des modifications si nécessaire pour **éviter les conflits potentiels**.



- **L'affichage dans l'entreprise**

> Une fois validé, le règlement intérieur doit être **affiché ou diffusé** au sein de l'entreprise. Cela garantit que tous les salariés sont informés des règles en vigueur. **L'affichage doit être clair** et accessible à tous pour éviter toute ambiguïté.



• **L'entrée en vigueur**

> Le règlement intérieur entre généralement en vigueur **un mois après son affichage**. Cette période permet aux salariés de s'adapter aux nouvelles règles. **Respectez le principe de faveur** pour garantir que les dispositions les plus avantageuses pour le salarié soient appliquées.



Pourquoi la consultation du CSE est-elle nécessaire lors de la rédaction du règlement intérieur ?

Bonnes réponses

- Pour assurer la transparence et la participation

Mauvaises réponses

- Pour renforcer la sécurité des salariés
- Pour garantir la conformité légale

Importance de la consultation du CSE

> La consultation du Comité Social et Économique (CSE) lors de la rédaction du règlement intérieur est essentielle pour intégrer les perspectives des salariés. Elle

> permet de garantir que les règles établies reflètent les besoins et les préoccupations du personnel, favorisant ainsi un environnement de travail harmonieux et inclusif. Cette démarche renforce la légitimité du règlement au sein de l'entreprise.

Que doit inclure obligatoirement le règlement intérieur selon le Code du travail ?

Bonnes réponses

- Des clauses sur la sécurité et la discipline

Mauvaises réponses

- Des clauses sur les horaires de travail
- Des clauses sur les primes de performance

Les clauses essentielles du règlement intérieur

> Le règlement intérieur, rédigé par l'employeur, doit inclure des clauses obligatoires concernant la sécurité et la discipline, conformément aux articles L1321-4 à L1321-6 du Code du travail. Ces clauses garantissent un cadre de travail sécurisé et discipliné, essentiel pour le bon fonctionnement de l'entreprise et la protection des salariés.

Dans quelle situation le règlement intérieur doit-il être affiché dans l'entreprise ?

Bonnes réponses

- Après validation par l'inspection du travail

Mauvaises réponses

- Avant la consultation du CSE
- Après la rédaction par l'employeur

Affichage après validation légale du règlement

> Le règlement intérieur doit être affiché dans l'entreprise après avoir été validé par l'inspection du travail. Cette validation assure que le document respecte les normes légales et inclut les clauses obligatoires. L'affichage permet aux salariés de prendre

> connaissance des règles en vigueur, garantissant ainsi une transparence et une conformité au sein de l'entreprise.

Les obligations légales du règlement intérieur : respect et protection

Le règlement intérieur doit impérativement respecter la loi, la convention collective et le contrat de travail. **Il est interdit d'y inclure des sanctions pécuniaires**, et il doit garantir la protection de la santé, la sécurité et la dignité des salariés. Les clauses doivent être rédigées de manière **claire** et **précise** , sans **discrimination** , et **proportionnées** à l'objectif de sécurité ou d'organisation.

Passons maintenant aux références juridiques essentielles. **L'article L1321-3 du Code du travail interdit les clauses contraires aux lois et libertés individuelles**, tandis que l'article L1331-2 interdit les sanctions pécuniaires. Ces articles assurent que le règlement intérieur ne peut contenir de dispositions contraires aux textes supérieurs, garantissant ainsi le respect des droits fondamentaux des salariés.

Pourquoi le règlement intérieur doit-il être rédigé de manière claire et précise ?

Bonnes réponses

- Pour éviter toute ambiguïté dans l'application des règles

Mauvaises réponses

- Pour garantir la conformité aux normes ISO
- Pour faciliter la révision des clauses par les syndicats

Clarté pour garantir la sécurité des salariés

> Le règlement intérieur doit être rédigé de manière claire et précise pour assurer la protection de la santé, la sécurité et la dignité des salariés. Une rédaction sans ambiguïté permet d'éviter les malentendus et assure que les règles sont appliquées de manière uniforme, respectant ainsi les droits fondamentaux des employés selon le Code du travail.

Dans quel cas le règlement intérieur peut-il garantir la dignité des salariés ?

Bonnes réponses

- Lorsqu'il interdit les discriminations

Mauvaises réponses

- Lorsqu'il impose des sanctions pécuniaires
- Lorsqu'il limite la liberté de travail

Respect des droits fondamentaux des salariés

> Le règlement intérieur garantit la dignité des salariés en interdisant les discriminations, conformément à l'article L1321-3 du Code du travail. Il doit respecter les lois et libertés individuelles, et ne peut contenir de clauses contraires aux textes supérieurs. Ainsi, il protège la santé, la sécurité et la dignité des employés, assurant un environnement de travail équitable.

Quels articles du Code du travail interdisent les sanctions pécuniaires ?

Bonnes réponses

- Article L1331-2

Mauvaises réponses

- Article L1321-3
- Article L1234-5

Interdiction des sanctions pécuniaires dans le travail

> L'article L1331-2 du Code du travail interdit explicitement les sanctions pécuniaires dans le règlement intérieur. Cette disposition vise à protéger les droits fondamentaux des salariés en garantissant que les règlements intérieurs ne contiennent pas de clauses contraires aux lois. Ainsi, les sanctions financières ne peuvent être utilisées comme moyen disciplinaire.

Glisser chaque clause dans la bonne colonne

- **« Tout retard sera sanctionné d'une retenue sur salaire automatique »**

> ❌ Interdite 🚫 Les sanctions pécuniaires sont interdites (Art. L1331-2)

- **« L'usage du téléphone personnel est interdit sur les postes de travail dangereux »**

> ✅ Valide ✅ Mesure de sécurité proportionnée et justifiée

- **« Le salarié devra effectuer des heures supplémentaires gratuitement »**

> ❌ Interdite 🚫 Cela viole le Code du travail (obligation de paiement)

- **« Une tenue professionnelle est exigée dans les locaux de production »**

> ✅ Valide ✅ Justifiée pour des raisons d'hygiène/sécurité

Le contrat de travail (et les sources négociées)



Comprendre le rôle du contrat de travail dans la hiérarchie des normes

Le contrat de travail est un document juridique qui formalise la relation entre un salarié et un employeur. Il repose sur trois éléments essentiels : une **prestation** de travail, une **rémunération** et un lien de **subordination** . Cela fait écho à ce que nous avons vu précédemment sur la nature des relations de travail.

Passons maintenant à la hiérarchie des normes. **Selon l'article L1221-1 du Code du travail**, le contrat ne peut contenir de dispositions moins favorables que celles prévues par la convention collective, sauf exceptions permises par un accord d'entreprise. Un rappel utile : **la place du contrat de travail est au dernier rang** dans cette hiérarchie, bien qu'il soit la loi des parties.

Dans quel cas le contrat de travail peut-il contenir des exceptions ?

Bonnes réponses

- Si permises par un accord d'entreprise

Mauvaises réponses

- Si permises par un usage
- Si permises par le règlement intérieur

Les accords d'entreprise et leurs exceptions

> Le contrat de travail, bien qu'il soit la loi des parties, doit respecter la hiérarchie des normes. Il ne peut contenir des dispositions moins favorables que celles de la convention collective, sauf si un accord d'entreprise le permet. Ces accords, négociés au sein de l'entreprise, peuvent introduire des exceptions spécifiques, offrant une flexibilité dans l'application des règles.

Quels éléments essentiels composent un contrat de travail ?

Bonnes réponses

- Prestation de travail, rémunération, lien de subordination

Mauvaises réponses

- Durée de travail, lieu de travail, fonction
- Clause de mobilité, clause de non-concurrence, primes

Les trois piliers du contrat de travail

> Le contrat de travail est fondé sur trois éléments clés qui définissent la relation entre l'employeur et le salarié : la prestation de travail, qui précise les tâches à accomplir ; la rémunération, qui indique le salaire convenu ; et le lien de subordination, qui établit l'autorité de l'employeur sur le salarié. Ces éléments sont essentiels pour la validité du contrat.

Pourquoi le contrat de travail est-il au dernier rang dans la hiérarchie des normes ?

Bonnes réponses

- Il est la loi des parties

Mauvaises réponses

- Il est soumis aux lois européennes
- Il est supérieur aux conventions collectives

Le contrat de travail et la hiérarchie des normes

> Le contrat de travail est au dernier rang dans la hiérarchie des normes car il est la loi des parties, c'est-à-dire qu'il formalise les accords spécifiques entre l'employeur et le salarié. Cependant, il doit respecter les dispositions plus favorables des conventions collectives et des accords d'entreprise, qui ont une portée plus générale et collective.

Les clauses du contrat de travail

> Certaines clauses sont dites ***spécifiques***, car elles ajoutent des obligations ou encadrent la liberté du salarié.

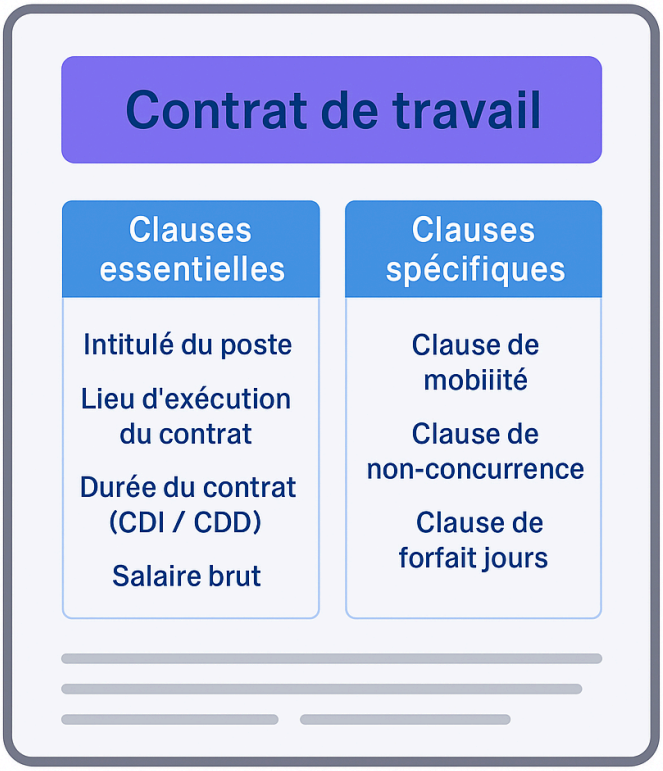

1. ⚠️ **Les clauses spécifiques**

Clauses spécifiques

> ⚠️ Une clause spécifique ne peut enfreindre un droit prévu par la loi ou la convention, sauf si accord expressément autorisé.

2. ⚠️ **Doit respecter :**

Clause de mobiiité

> ✅ Convention collective

3. ⚠️ **Doit respecter :**

Clause de non-concurrence

> ✅ Jurisprudence + validité

4. ⚠️ **Doit respecter :**

Clause de forfait jours

> ✅ Accord collectif obligatoire

Dans quel cas une clause spécifique peut-elle être ajoutée au contrat de travail ?

Bonnes réponses

- Si elle respecte la convention collective

Mauvaises réponses

- Si elle respecte un usage établi
- Si elle respecte le règlement intérieur

Respect des normes pour les clauses spécifiques

> Les clauses spécifiques du contrat de travail ajoutent des obligations ou encadrent la liberté du salarié. Elles doivent respecter la convention collective, la jurisprudence et les accords collectifs obligatoires. Une clause ne peut enfreindre un droit prévu par la loi ou la convention, sauf si un accord l'autorise expressément. Cela garantit la conformité légale et la protection des droits.

Pourquoi une clause spécifique doit-elle respecter la jurisprudence ?

Bonnes réponses

- Pour garantir sa validité légale

Mauvaises réponses

- Pour renforcer la clause de confidentialité
- Pour assurer la conformité aux normes ISO

L'importance de la jurisprudence pour les clauses

> La jurisprudence joue un rôle essentiel dans la validation des clauses spécifiques du contrat de travail. Elle assure que ces clauses respectent les décisions judiciaires antérieures, garantissant ainsi leur conformité légale. En intégrant la jurisprudence, les clauses évitent de contrevenir aux droits établis par la loi ou les conventions collectives, assurant leur légitimité.

Quels critères doivent être respectés par une clause spécifique ?

Bonnes réponses

- Convention collective et accord collectif obligatoire

Mauvaises réponses

- Convention collective et usage d'entreprise
- Accord collectif et règlement intérieur

Critères essentiels pour les clauses spécifiques

> Les clauses spécifiques du contrat de travail doivent respecter la convention collective et l'accord collectif obligatoire. Elles ne peuvent enfreindre un droit prévu par la loi ou la convention, sauf si un accord l'autorise expressément. Ces clauses ajoutent des obligations ou encadrent la liberté du salarié, tout en respectant la jurisprudence et la validité juridique.

Comprendre les conflits entre normes

• Le contrat de travail

> Le contrat de travail est **fondamental** dans la hiérarchie des normes. Il peut cependant entrer en **conflit** avec d'autres sources comme les conventions collectives. Par exemple, si une convention prévoit une prime de 200 € et le contrat 150 €, le principe de faveur s'applique. Vous devez analyser ces situations pour déterminer la norme la plus favorable.

• Les conventions collectives

> Les conventions collectives sont des **accords négociés** qui peuvent parfois primer sur le contrat de travail. Suite aux ordonnances Macron de 2017, certains accords d'entreprise peuvent avoir une **priorité**. Il est crucial de comprendre ces exceptions pour appliquer correctement les normes. Par ailleurs, elles définissent souvent les **minima salariaux** et les conditions de travail.

• Le principe de faveur

> Le principe de faveur stipule que la règle la plus **avantageuse** pour le salarié doit être appliquée. En revanche, il existe des **exceptions** où les accords d'entreprise peuvent primer. Vous devez justifier vos choix en tenant compte des droits et obligations des parties. Par exemple, dans un conflit entre un usage et une convention, l'usage plus favorable peut être appliqué.

• Les cas pratiques

> Analyser des cas pratiques vous permet de **mettre en œuvre** les connaissances acquises. Par exemple, si un règlement intérieur est plus contraignant que la loi, sa **validité** peut être remise en question. Vous devez justifier vos décisions en tenant

> compte des **contradictions** entre les sources. Cela vous aidera à appliquer les dispositions négociées au quotidien.

Dans quel cas le principe de faveur s'applique-t-il ?

Bonnes réponses

- Lorsque le contrat est moins favorable que la convention

Mauvaises réponses

- Lorsque la convention est moins favorable que l'usage
- Lorsque le règlement intérieur est plus favorable que la loi

Application du principe de faveur en droit du travail

> Le principe de faveur intervient lorsque plusieurs normes sont en conflit, notamment entre le contrat de travail et la convention collective. Il privilégie la norme la plus avantageuse pour le salarié. Par exemple, si une convention collective offre une prime supérieure à celle prévue dans le contrat de travail, la convention s'applique, assurant ainsi le meilleur bénéfice pour le salarié.

Pourquoi les ordonnances Macron de 2017 sont-elles importantes ?

Bonnes réponses

- Elles modifient la hiérarchie des normes

Mauvaises réponses

- Elles simplifient les décrets
- Elles augmentent le Smic

Impact des ordonnances Macron sur les normes

> Les ordonnances Macron de 2017 ont modifié la hiérarchie des normes en introduisant des exceptions où certains accords d'entreprise peuvent primer sur les conventions collectives. Cela a permis de redéfinir les priorités dans l'application des normes, influençant directement les conditions de travail et les négociations entre employeurs et salariés.

Que permet l'analyse des cas pratiques ?

Bonnes réponses

- D'appliquer les dispositions négociées au quotidien

Mauvaises réponses

- D'assurer la conformité légale systématique
- D'identifier la source la moins contraignante

Analyser les contradictions entre les normes

> L'analyse des cas pratiques permet de comprendre les conflits entre différentes sources de normes, comme le contrat de travail et les conventions collectives. En identifiant les contradictions, on peut déterminer quelle norme est la plus favorable au salarié, en appliquant le principe de faveur. Cela aide à mettre en œuvre les dispositions négociées dans la gestion quotidienne.

Cas pratiques interactifs

• Le contrat prévoit une période d'essai de 3 mois. La convention collective limite à 2 mois pour ce poste.

> ✅ C'est la convention qui s'applique (plus favorable au salarié)

• Le contrat ne prévoit pas de clause de non-concurrence. La convention collective l'impose automatiquement.

> ❌ La clause de non-concurrence ne s'applique pas ➜ elle doit être écrite dans le contrat.

• Le contrat autorise le télétravail 3 jours par semaine. L'accord d'entreprise prévoit un maximum de 2 jours.

> ✅ Le contrat est plus favorable ➜ il s'applique (principe de faveur, sauf domaine verrouillé).

• Le règlement intérieur interdit formellement l'accès au portable en pause. Le contrat n'en parle pas.

> ✅ Le règlement s'applique, sauf si la clause porte atteinte à une liberté individuelle.

• Le contrat prévoit 10 jours de congés supplémentaires. La convention collective ne le mentionne pas.

> ✅ Le contrat s’applique (plus favorable que la convention).

Synthèse et conclusion

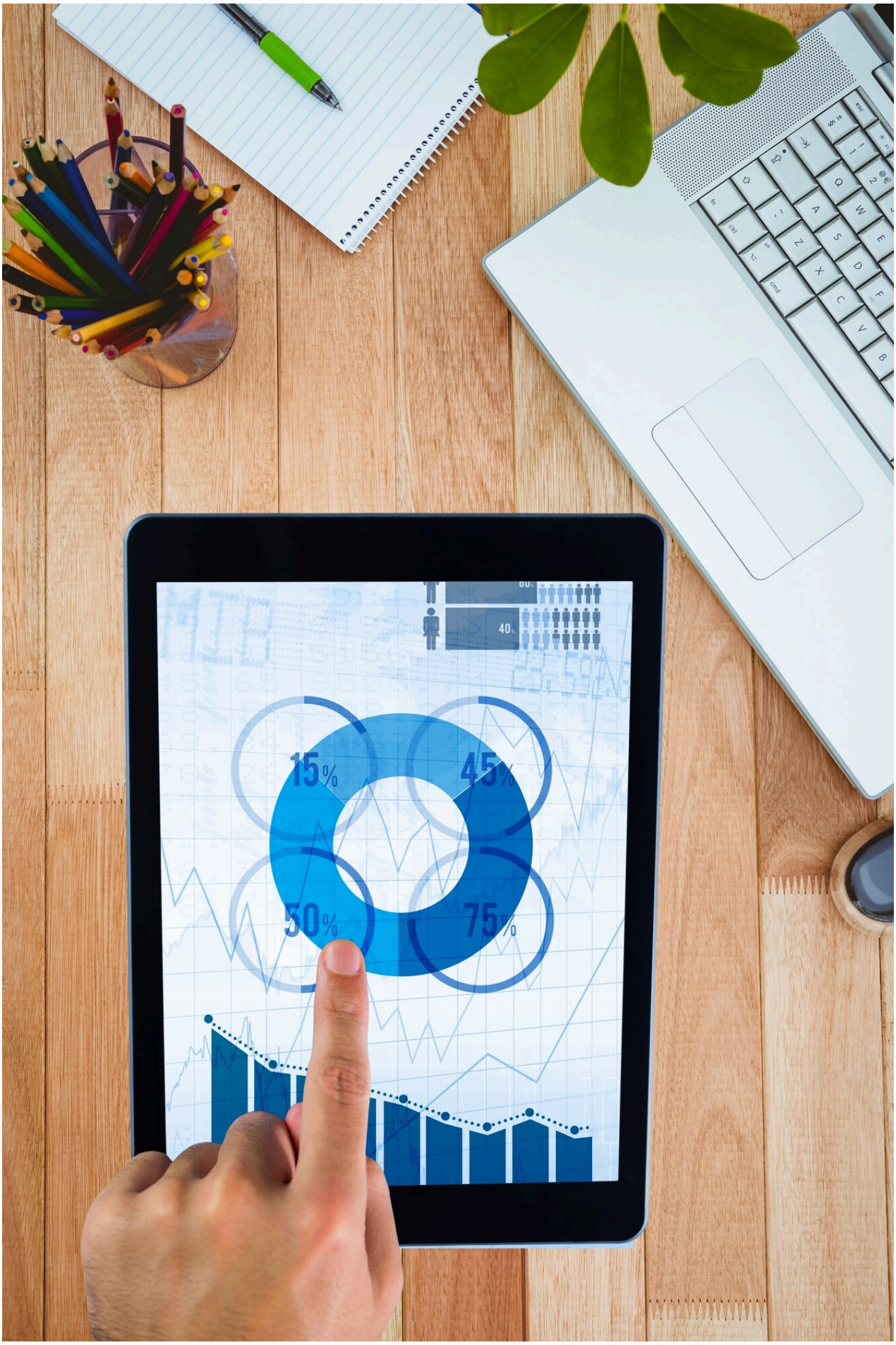

Comprendre la hiérarchie des normes en entreprise

Les conventions et accords collectifs sont essentiels pour encadrer des domaines clés tels que la durée du travail, la rémunération et les congés. **Ils sont négociés au niveau de la branche ou de l'entreprise et régis par les ordonnances Macron de 2017.**

Passons maintenant aux usages et engagements unilatéraux. **Ces avantages répétés , constants et généraux possèdent une valeur juridique s'ils ne sont pas dénoncés correctement.**

Voyons maintenant le règlement intérieur, obligatoire à partir de 50 salariés. **Il règle la discipline, la sécurité et les droits des salariés, tout en respectant les normes supérieures telles que la loi, la convention et le contrat.**

Enfin, le contrat de travail reflète la relation individuelle entre l'employeur et le salarié. **Il ne peut déroger défavorablement à la loi ou aux accords collectifs, mais peut accorder des avantages supplémentaires selon le principe de faveur.**

Un rappel utile : la **hiérarchie des normes à retenir** est : Code du travail, Convention/accord, Règlement, Contrat, Usage. **Cependant, dans certains cas, un accord d'entreprise peut primer, même s'il est moins favorable.**

Dans quel cas un contrat de travail peut-il accorder des avantages supplémentaires ?

Bonnes réponses

- Selon le principe de faveur

Mauvaises réponses

- Selon le principe de réciprocité
- Selon le principe de neutralité

Avantages supplémentaires dans le contrat de travail

> Le contrat de travail peut accorder des avantages supplémentaires en respectant le principe de faveur. Ce principe permet au contrat de déroger aux normes supérieures, telles que la loi ou les accords collectifs, à condition que les dispositions soient plus favorables au salarié. Ainsi, le contrat peut offrir des bénéfices additionnels, renforçant la protection du salarié.

Pourquoi un règlement intérieur doit-il respecter les normes supérieures ?

Bonnes réponses

- Pour éviter des dispositions contraires à la loi

Mauvaises réponses

- Pour garantir l'équité entre salariés
- Pour appliquer les décisions du CSE

Respect des normes pour la sécurité juridique

> Le règlement intérieur doit respecter les normes supérieures pour garantir la sécurité juridique de l'entreprise. En alignant ses dispositions sur la loi, les conventions et les contrats, il évite les contradictions qui pourraient entraîner des litiges. Cela assure une cohérence avec les règles établies et protège l'entreprise contre des sanctions légales.

Quels éléments essentiels composent un contrat de travail ?

Bonnes réponses

- Prestation de travail, rémunération, lien de subordination

Mauvaises réponses

- Durée du travail, primes, avantages en nature
- Classification des emplois, sécurité, hygiène

Les éléments clés du contrat de travail

> Le contrat de travail est fondé sur trois éléments essentiels : la prestation de travail, la rémunération et le lien de subordination. Ces éléments définissent la relation entre l'employeur et le salarié, encadrée par la hiérarchie des normes. Le contrat ne peut déroger défavorablement aux lois ou accords collectifs, mais peut offrir des avantages supplémentaires selon le principe de faveur.

Maîtriser les sources négociées pour une gestion de paie efficace

La connaissance des sources négociées vous permet d'identifier correctement les variable de paie à collecter afin de permettre le calcul des paies, des **primes** et des

absences , tout en garantissant l'application des droits des salariés. En respectant la loi et les accords collectifs, vous évitez les erreurs coûteuses pour l'entreprise, telles que les contentieux, les rappels de salaire et les redressements URSSAF.

En ressources humaines, la règle applicable **ne se trouve pas toujours dans le Code du travail**. Il est nécessaire de vérifier la convention collective, les accords d'entreprise, les usages, et ce que dit le contrat de travail. Cela fait écho à notre discussion précédente sur la hiérarchie des normes, où chaque source joue un rôle clé dans la protection des droits des salariés.

Carte mentale des sources négociées

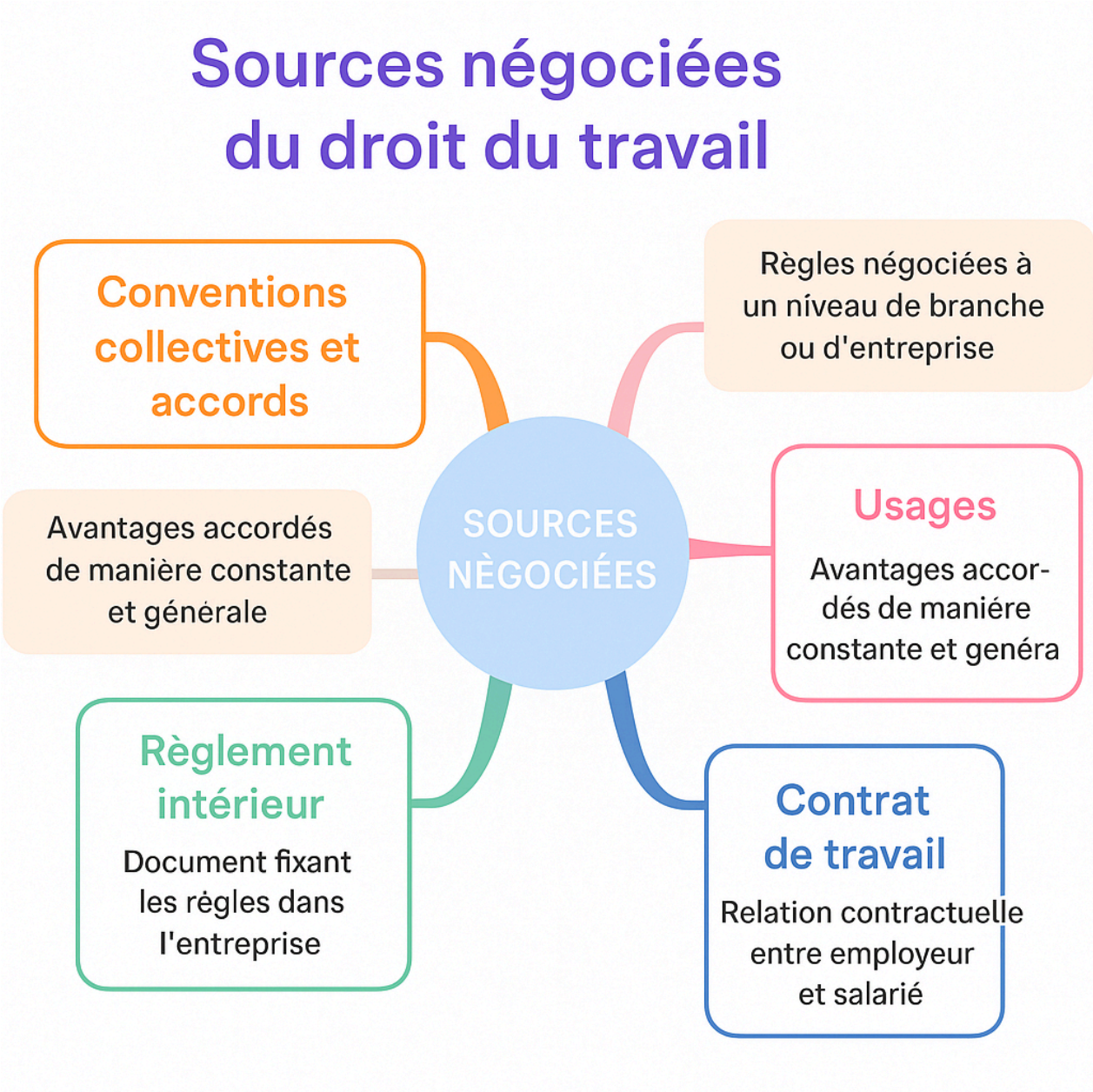

Dans quel cas une convention collective peut-elle être étendue ?

Bonnes réponses

- Lorsque le ministère du Travail le décide

Mauvaises réponses

- Lorsque le syndicat le propose
- Lorsque l'employeur le demande

Processus d'extension des conventions collectives

> Une convention collective peut être étendue par le ministère du Travail pour garantir une application uniforme des conditions de travail dans un secteur donné. Cette extension permet de rendre les dispositions de la convention obligatoires pour tous les employeurs et salariés du secteur, même ceux qui ne sont pas membres des organisations signataires.

Pourquoi est-il important de consulter le CSE lors de l'élaboration du règlement intérieur ?

Bonnes réponses

- Pour intégrer les préoccupations des salariés

Mauvaises réponses

- Pour respecter les normes européennes
- Pour garantir la conformité légale

Consultation du CSE pour un règlement intérieur adapté

> Le CSE joue un rôle essentiel dans l'élaboration du règlement intérieur en permettant d'intégrer les préoccupations des salariés. Cette consultation favorise une meilleure adaptation des règles internes aux besoins réels des employés, tout en tenant compte des enjeux stratégiques de l'entreprise et des évolutions du droit social.

Quels éléments doivent être inclus dans un contrat de travail ?

Bonnes réponses

- Identité des parties, fonction, rémunération

Mauvaises réponses

- Durée du préavis, primes, congés
- Lieu de travail, horaires, avantages

Éléments essentiels du contrat de travail

> Un contrat de travail doit inclure des clauses essentielles telles que l'identité des parties, la fonction et la rémunération. Ces éléments sont fondamentaux pour établir les droits et obligations de l'employeur et du salarié. D'autres clauses, comme la durée ou le lieu de travail, peuvent être ajoutées selon le type de contrat et les conventions collectives applicables.

Quelles sont les conséquences d'un usage non dénoncé ?

Bonnes réponses

- Il continue à s'appliquer

Mauvaises réponses

- Il est automatiquement annulé
- Il nécessite une révision immédiate

Impact d'un usage non dénoncé sur l'entreprise

> Un usage non dénoncé continue à s'appliquer, ce qui peut entraîner des obligations pour l'employeur. L'usage doit être général, constant et fixe pour être invoqué. Sans dénonciation, l'employeur doit respecter les règles établies, même si elles ne sont pas intégrées au contrat de travail. Cela peut influencer les pratiques et les avantages accordés aux salariés.

Dans quel cas un contrat de travail peut-il être modifié ?

Bonnes réponses

- Avec l'accord du salarié

Mauvaises réponses

- Avec l'accord de l'employeur uniquement
- Suite à une décision unilatérale de l'employeur

Modification du contrat de travail : conditions requises

> Un contrat de travail peut être modifié avec l'accord du salarié, respectant ainsi le principe de faveur. Ce principe stipule que les dispositions du contrat ne peuvent être moins favorables que celles de la convention collective ou de la loi. La négociation collective permet d'adapter les conditions de travail, mais toujours en accord avec le salarié pour garantir ses droits.

Pourquoi est-il important de respecter les conventions collectives ?

Bonnes réponses

- Pour garantir les droits des salariés

Mauvaises réponses

- Pour augmenter les bénéfices de l'entreprise
- Pour simplifier la gestion administrative

Les conventions collectives et l'équité salariale

> Les conventions collectives jouent un rôle essentiel dans la protection des droits des salariés en établissant des normes minimales de travail. Elles garantissent l'équité salariale et des conditions de travail justes, en s'assurant que les employés reçoivent des avantages sociaux et des protections adaptés, contribuant ainsi à un environnement de travail équilibré et respectueux.

Selon vous, quelle source normative est la plus souvent en conflit ?

Selon vous, quelle source normative est la plus souvent en conflit ?

- Le contrat de travail face à la convention collective
- La convention collective contre le règlement intérieur
- Le règlement intérieur versus la loi
- La loi en opposition au contrat de travail

Comprendre les conflits entre normes

> Les conflits entre sources normatives sont courants en gestion de paie. Il est essentiel de maîtriser les interactions entre contrat de travail, convention collective, règlement intérieur et loi. Par exemple, une prime conventionnelle peut contredire

> un contrat de travail. L'analyse de cas pratiques vous aidera à appliquer le principe de faveur, choisissant la norme la plus favorable au salarié. Cette compétence est indispensable pour gérer efficacement les droits et obligations des employeurs et des salariés.